BIBL.SAN MARTIN
R.E.DE S.MARTIN 134
R

LOS ANDES

CATORCE PAGINAS
Precio del Ejemplar $ 30,00

Año XCIV — Registro Nacional de la Propiedad Intelectual Año 1976: Nº 1.317.361 — MENDOZA — Miércoles 29 de Setiembre de 1976 — Publicación adherida al Instituto Verificador de Circulaciones — Núm. 31.411

Se afirmó que la crisis es más política que económica

Martínez de Hoz dijo que esta última es totalmente artificial. Dirigirá hoy un mensaje desde Córdoba

CORDOBA, 28 (NA). — El ministro de Economía, José Alfredo Martínez de Hoz, sostuvo que la crisis argentina "es, ciertamente, más política que económica" y que esta última es totalmente artificial, añadiendo que "básicamente necesitamos estabilidad política y representatividad" para llegar al país que anhelamos.

El titular de la conducción económica formuló esa definición en el curso de un extenso reportaje concedido a dos redactores, del vespertino Córdoba", que este rotativo publica en su edición de la fecha.

En sus declaraciones el ministro alude al federalismo, al planeamiento, al problema de la planificación y la responsabilidad, el rol del Estado en materia económica, los beneficios de Buenos Aires respecto del interior, la participación y las consultas, la ley de promoción industrial y las prioridades.

Sobre el modelo de país que considera ideal, Martínez de Hoz, declaró que "lo esencial, antes que nada, es formar el consenso nacional, el país ha sufrido una gran práctica insolvente, y debe tener en claro que todo lo que logre será el fruto de sus propios hijos y no por otra cosa".

"Si queremos un país grande y fuerte —añadió— lo vamos a conseguir con esfuerzo, trabajo y sacrificio. Todos los países que han tenido éxito en el mundo, y la Argentina también vivió su época de gloria, ha sido bajo estas características".

"Yo pienso —dijo— que por todas las vicisitudes que hemos vivido, se ha buscado crear en la población la idea de comodidad y esto lleva a un país mediocre. Creo que este gobierno tiende a sacudir esta mediocridad y a advertirle que la Argentina tiene los recursos y los medios para ser un país grande y fuerte, consciente de su propio destino".

Martínez de Hoz, que mañana vendrá a esta capital, desde donde dirigirá un mensaje a todo el país, habló también sobre lo que se espera para el país en 1977, expresando que "no quisiera repetirme, es decir, yo veo que el año 1977 será muy promisorio para el país, no por una simple esperanza, sino porque ya está en marcha una serie de factores que se irán concretando el año próximo". "Gracias a un aumento de la recaudación del sistema tributario —subrayó— gracias a una reducción de gastos del Estado y contención y racionalización administrativa, que todavía la población no ha visto, vamos a tener un mejor presupuesto y una mejor emisión, que tanto daño hace con relación a la inflación, y también he dicho que se van a recoger los resultados de la política cambiaria que hemos instaurado y ha permitido un importante incremento de las exportaciones".

"Fíjese —ejemplificó el ministro— que en 1975 teníamos un déficit comercial de 400 millones de dólares, y las estimaciones son que vamos a terminar este año con un superávit de 800 millones de dólares; hay ahí un giro de péndulo de 1.200 millones de dólares más para el país.

"Hay, también, grandes financiaciones para el desarrollo —destacó— que se van a traducir en obras públicas y proyectos privados. Ya está el primer crédito del Banco Mundial a SEGBA, por 115 millones de dólares, después de cinco años que este banco no otorga créditos al país".

"Viene ahora —añadió— otro crédito a Vialidad Nacional por 100 millones de dólares, también del Banco Mundial; el BID, en estos días, ha aprobado dos créditos para la Argentina; la cédula hipotecaria ya va a estar funcionando muy bien, y eso va a tener una gran influencia en la construcción de viviendas que mueve otras industrias. Los resultados de las buenas cosechas van a tener un efecto multiplicador extraordinario, de manera que sería largo de enumerar todo".

Dijo luego Martínez de Hoz, al ser preguntado si las presiones sociales no ponen en peligro su plan, que "llegamos a un punto tan bajo y a un peligro tan grande en marzo pasado, que el pueblo argentino ha comprendido que las experiencias anteriores han fracasado tan rotundamente que aquí no hay otra opción. Yo confío que a medida que el tiempo transcurra, los hechos van a ser más importantes que las palabras, lo que convencen son hechos".

Al preguntársele si no existía una contradicción entre la política del equipo económico, que exige trabajar y operar con precios internacionales, en tanto a uno de los sectores que ayuda a crear ese producido final, el asalariado, se lo mantiene con un salario que no tiene nada que ver con los precios mundiales, Martínez de Hoz respondió que "para que una producción sea económica y exportable debe ser eficiente.

Entonces, nuestro empresario debe aportar tecnología, organización, etc., y el trabajador debe producir con una disciplina de trabajo y una productividad que permita lograr entre ambos los mejores resultados".

Al insistírsele si no consideraba que había un sector más perjudicado que el otro, respondió el ministro que "si volvemos a hablar del problema del salario real es mejor que nos remitamos a mi mensaje del miércoles pasado".

Hará hoy un balance sobre la marcha de la economía

CORDOBA, 28 (NA). — El ministro de Economía, José Alfredo Martínez de Hoz, formulará mañana un balance de la política aplicada en su área desde el 24 de marzo pasado ante los altos mandos del III Cuerpo de Ejército, autoridades provinciales y representantes de la producción, y posteriormente se difundirá desde esta capital un mensaje suyo a todo el país en la antevíspera de su próxima gira a Filipinas y Japón.

La partida del ministro Martínez de Hoz desde el aeroparque metropolitano hacia esta ciudad está prevista para las 7 de la mañana y su regreso a la Capital Federal para las 22.30.

Un vocero autorizado señaló que durante la jornada de hoy, el doctor Martínez de Hoz se dedicó a ultimar los detalles de su próxima exposición y el posterior mensaje que dirigirá al país con el resumen de los tra-

(Pasa a la Pág. 3, Col. 2ª)

Un crédito por U$S 85 millones otorgará el BID a Gas del Estado

BUENOS AIRES, 28 (NA). — El Banco Interamericano de Desarrollo otorgará en los próximos días un crédito, de 85 millones de dólares, a la empresa Gas del Estado para financiar el cruce de un gasoducto de 200 kilómetros de extensión a través del Estrecho de Magallanes, entre la isla de Tierra del Fuego y la provincia de Santa Cruz, en territorio continental argentino.

Así se supo hoy en fuentes allegadas a Gas del Estado, señalándose que las autoridades del Banco Interamericano iniciaron esta semana el último tramo de análisis de las negociaciones realizadas para obtener ese financiamiento.

La obra proyectada corresponde a la extensión San Sebastián-El Cóndor del gasoducto y tendrá un sector de 45 kilómetros bajo el nivel de las aguas del Estrecho de Magallanes, al Este del límite de las aguas jurisdiccionales argentinas y chilenas.

El tendido se iniciará en la planta de tratamiento de YPF ubicada en San Sebastián, Tierra del Fuego, hasta la localidad de El Cóndor, en la provincia de Santa Cruz.

El primer sector se extenderá entre San Sebastián y el Cabo Espíritu Santo, en el territorio nacional de Tierra del Fuego. Desde allí se prolongará en el tendido submarino de 45 kilómetros hasta el Cabo Vírgenes, en Santa Cruz, el último tramo se extenderá entre Cabo Vírgenes y El Cóndor.

Concluyó el análisis del nuevo régimen jubilatorio

Escasas modificaciones al proyecto original

BUENOS AIRES, 28 (NA). — La Comisión de Asesoramiento Legislativo elevó el dictamen definitivo sobre el proyecto del Poder Ejecutivo por el cual se prevé el dictado de un nuevo régimen de jubilaciones y pensiones para los trabajadores en relación de dependencia.

Este acto formal concretado hoy, sucedió a la última revisión que la CAL hizo del texto del despacho durante la reunión ordinaria realizada en la víspera.

Algunos trascendidos indican que las observaciones efectuadas a la norma original del Poder Ejecutivo sólo constituyen detalles de forma, estimándose que bastará una consulta entre los miembros del gabinete nacional para que posteriormente, y en un breve plazo, el Poder Ejecutivo lo sancione con fuerza de ley.

En el transcurso del análisis de esta iniciativa, que demandó los 30 días que reglamentariamente se le otorga a la CAL en primera instancia, se señala como determinante la presencia del ministro de Bienestar Social, contralmirante Julio Juan Bardi, en la sala de deliberaciones del organismo.

El estudio pormenorizado de la iniciativa en el seno de las subcomisiones del Cuerpo Militar Colegiado, determinó que se formularan algunas observaciones que, según los trascendidos, habrían sido planteadas al contralmirante Bardi.

El intercambio de ideas al respecto habría concluido con la introducción de algunas modificaciones al texto original por parte del Ministro de Bienestar Social.

Sin embargo, se supo que la iniciativa continúa contemplando la posibilidad de proseguir trabajando luego de los 60 años, para que en un término de cinco más, se logre percibir como jubilación el 82 por ciento móvil, en relación a los sueldos de los trabajadores en actividad. En tanto, el que se retire a los 60, lo hará con 70 por ciento.

Asimismo se prevé que los aportes se inicien a partir de los 16 años, disponiéndose que el haber máximo de la jubilación será de diez veces el sueldo mínimo vigente, que en este momento es de 1.120.000 pesos.

Por otro lado, la norma mantiene el sistema implementado por la ley 18037, en virtud de la cual se determina el haber jubilatorio efectuando el promedio actualizado de las remuneraciones mejores de los últimos cinco años de actividad.

Finalmente, cabe recordar que no se prevén prestaciones especiales, como jubilación por cesantía o la anticipada, ni la posibilidad de compensar la falta de edad con el exceso de servicios.

Deliberan hoy los mandos de la Aeronáutica

BUENOS AIRES, 28. (NA). — En el edificio Cóndor, sede del Comando General de la Fuerza Aérea, el titular de esa fuerza, brigadier general Orlando Ramón Agosti, se reunirá mañana, a partir de las 9, con los altos mandos de la institución.

Participarán en esta reunión todos los brigadieres en actividad con asiento en el Comando General y Estado Mayor y en las bases y unidades de la fuerza.

En su transcurso, se analizarán temas específicos de la institución y se considerarán también aspectos vinculados con la situación nacional y la marcha del proceso de reorganización nacional.

El gravamen del 3o/o sobre los sueldos trata la CAL

Afectaría a los ingresos superiores a los $ 112.000

BUENOS AIRES, 28 (NA). — El proyecto de ley por el cual se prevé gravar con un 3% a los ingresos superiores a los 112.000 pesos, es analizado por la Comisión de Asesoramiento Legislativo.

Así lo indican los trascendidos logrados en esferas vinculadas al cuerpo militar colegiado, a pesar que la información proporcionada por el vocero oficial del organismo se limitó a señalar que "no había nada que informar al respecto".

Las versiones confirman lo dicho durante una entrevista televisada por el secretario de Hacienda Juan T. Alemann, que además de señalar que el tema está a consideración de la CAL, se excusó de ampliar en detalle hasta tanto no se conozca la opinión del ente asesor.

La afirmación del funcionario del Ministerio de Economía y la negativa a ofrecer información por parte del vocero oficial de la CAL, configuran circunstancias similares a las que rodearon al envío de la anterior versión del controvertido impuesto a los sueldos.

En aquella oportunidad también desde la esfera económica se afirmaba que junto con las medidas tributarias, se había puesto a consideración de la CAL un proyecto que gravaba en un 2 por ciento a los sueldos superiores a los tres millones de pesos.

Asimismo, esas consideraciones eran ampliadas destacándose la necesidad de la sanción de un proyecto que previese un tributo de esa naturaleza, con cuya recaudación sería cubierto un considerable bache en el presupuesto nacional.

En tanto desde la CAL se niega toda información oficial al respecto, aunque tiempo después se sabría que la opinión del organismo asesor fue determinante para que la conducción del Poder Ejecutivo, solicitase al Ministerio de Economía la reconsideración de los términos del proyecto.

Ahora la nueva iniciativa prevería un 3% a los ingresos superiores a los 112.000 pesos nuevos, o sea el equivalente a diez sueldos básicos, que regiría hasta el 31 de diciembre próximo.

La variante principal, respecto al primer proyecto, es que no solo grava a los ingresos percibidos en relación de dependencia, sino todos aquellos que también surjan del cobro de comisiones, viáticos o de montos percibidos por prestación de servicios profesionales.

Aunque se aumenta considerablemente el tope mínimo imponible, se aumenta considerablemente el espectro de contribuyentes, tratándose de compensar la posibilidad de lograr una menor recaudación.

Un aspecto de la reunión que el jefe del Estado mantuvo ayer con directivos del Consejo Publicitario Argentino. Los visitantes fueron acompañados por el titular de Información Pública, capitán de navío Carlos Carpintero. (Radiofoto de Télam).

A dignatarios de diversos credos recibe hoy Videla

BUENOS AIRES, 28 (NA). — El presidente de la Nación, teniente general Jorge Rafael Videla, se reunirá mañana con altos dignatarios de los diversos credos reconocidos por el gobierno nacional, prosiguiendo con los habituales almuerzos en la Casa de Gobierno con representantes de los distintos sectores de la comunidad argentina.

El almuerzo se servirá a las trece en dependencias de la Casa Rosada y participarán en él los cardenales Raúl Primatesta y Juan Carlos Aramburu, de la Iglesia Católica Apostólica Romana, el archimandrita Juan Abud, de la Iglesia Católica Ortodoxa de Antioquía; monseor Athanasios Martos, de la Iglesia Ortodoxa Rusa en la Argentina; el archimandrita Kissag Mouradian, de la Iglesia Armenia; monseñor Timoteo Negropontis, de la Iglesia Ortodoxa Griega de Sudamérica, monseñor Platón Udovenko, de la Iglesia Ortodoxa Rusa del Patriarcado de Moscú; reverendo Ricardo Stanley Cutts, de la Iglesia Anglicana, Pastor Fabriel Baccaro, de la Federación de Iglesias Evangélicas de la Argentina; gran rabino Salomón Behamu Anidjar, de la Asociación Mutual Israelita Argentina, y el supremo sacerdote islámico para la República Argentina, gran sheik Ahmed Abo-El-Ola-Jalil.

Difundirán mañana un documento que fija la política universitaria

BUENOS AIRES, 28 (NA).— El Ministerio de Cultura y Educación dará a conocer pasado mañana un documento que fija la política nacional universitaria, anunciado originariamente para mañana.

La información —que fue dada a conocer por la oficina de prensa del Ministerio— señala que, previamente, el documento será considerado por el gabinete del área.

Se trata, en definitiva, del documento que despertó el interés en el ámbito universitario nacional y al que se le asigna fundamental importancia.

El mismo jueves, según trascendió en el mencionado Ministerio, el titular de la cartera, Ricardo Pedro Bruera, elevará al Poder Ejecutivo los lineamientos básicos del anteproyecto de ley universitaria.

Si bien nada ha trascendido oficialmente al respecto, en fuentes generalmente bien informadas, se sostenía esta noche que "el mencionado anteproyecto explicitará la política tendiente a reordenar y reestructurar el sistema universitario nacional".

Pidióse un plan contra el terrorismo en la ONU

Se reclamó una acción contra la toma de rehenes

NACIONES UNIDAS, 28 (UPI). — El vice canciller de Alemania Occidental Hans Dietrich Genscher exhortó hoy a las Naciones Unidas para que convenga en un tratado contra el terrorismo, proscribiendo la toma de rehenes y asegurando que los perpetradores serán sometidos a juicio donde quiera que sean capturados o extraditados a sus países de origen.

Genscher propuso que se incorpore al temario de la actual Asamblea General un punto referido a la "acción internacional contra la toma de rehenes", como "una cuestión importante y urgente". El vice canciller calificó la toma de rehenes de 'crimen particularmente horrendo".

Durante la jornada, en la cual también habló el ministro de Relaciones Exteriores soviético Andrei Gromyko, el único orador latinoamericano fue el canciller de la República Dominicana, quien abogó por un convenio azucarero más equitativo para las naciones productoras y también condenó severamente el terrorismo político.

Gromyko se refirió primordialmente a la situación en Africa meridional, diciendo que lejos de buscar regímenes de mayoría negra, los partidarios occidentales de gobiernos minoritarios blancos tratan de distraer a los movimientos de liberación nacional a través de "artimañas políticas y de limosnas financieras".

"Los dirigentes de la República de Sudáfrica y de Rhodesia del Sur, y todos aquellos que los apoyan y los arman, ahora demuestran que están supuestamente considerando la inevitabilidad del proceso de liberación nacional, y que están tratando de adaptarse a él", manifestó. "Pero en realidad, como antes, se está haciendo todo lo posible por contener la lucha justa por sus derechos legítimos de los pueblos de Zimbawe (Rhodesia) y de Namibia (Africa del Sudoeste) y de la población indígena de la Repúblicas de Sudáfrica".

El vice canciller alemán, al proponer el tratado contra el terrorismo, expresó que "nuestros pueblos esperan que las Naciones Unidas agoten todas las posibilidades de contener este método de utilizar la fuerza bruta. Debemos encarar este peligro que nos afecta a todos e iniciar una discusión efectiva de las medidas posibles".

La delegación germana, con el apoyo de países de la América Latina, Asia y Africa, así como de los Estados Unidos, Canadá y Europa Occidental, se propone presentar oficialmente una resolución para ser debatida con posterioridad, posiblemente en la misma asamblea. Sus partidarios dijeron que no había oposición, ni siquiera de los países árabes, muchos de los cuales han sido remisos en actuar contra el terrorismo internacional.

"La forma más extendida de estas nuevas formas de violencia, y una de las más criminales, es la toma de rehenes. El creciente número de actos involucrando la toma de rehenes ilumina la magnitud de la amenaza", dijo.

"Ninguno de los 500 millones de pasajeros que viajan por avión cada año, puede estar seguro de que no se contará entre las próximas víctimas. Los actos que involucran la toma de rehenes no son el problema de apenas un estado y otro, o aún de un grupo de estados. Es un problema que nos concierne a todos. Las Naciones Unidas tienen una responsabilidad especial. Lo que está en juego es la protección de seres humanos, la soberanía de los estados, la seguridad del tráfico internacional y un orden internacional libre de violencia. Es un acto que ofende la dignidad, seguridad y derechos fundamentales del individuo, valores básicos cuya protección es proclamada por la Declaración de los Derechos Humanos y el Convenio Nacional sobre Derechos Políticos y Civiles".

Expresó que "aquellos que toman rehenes intentan chantajear a estados soberanos y confrontarlos con la elección insoportable de ceder a sus demandas o arriesgar la vida de los rehenes tomados. Actos que envuelven la toma de rehenes son una amenaza a las relaciones internacionales...", concluyó.

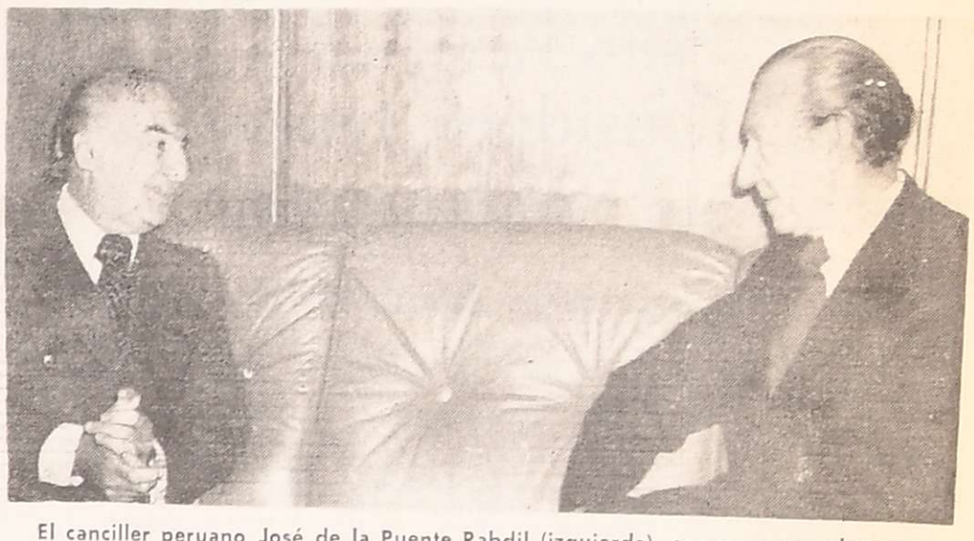

El canciller peruano José de la Puente Rabdil (izquierda), conversa con el secretario general de la ONU, Kurt Waldheim, durante un intervalo del debate de la Asamblea. (Radiofoto de UPI).

Guzzetti negó presuntas divergencias con México

El canciller viajará hoy a Nueva York

BUENOS AIRES, 28 (NA). — "No existe ningún enfriamiento de relaciones con México", manifestó el canciller, contralmirante César Augusto Guzzetti, en reunión de prensa convocada con motivo de su próxima participación en la XXXI Asamblea General de las Naciones Unidas que se está realizando en Nueva York y hacia donde partirá en el día de mañana.

El objetivo de la reunión era referirse a la posición argentina en los distintos puntos del temario y luego ante algunas preguntas que le fueron formuladas se refirió a temas de actualidad, uno de ellos la presunta tirantez de relaciones con México, cuyo embajador falta de Buenos Aires desde hace casi tres meses y en cuya sede diplomática permanecen en calidad de asilados —nuestro país no les concede salvoconducto— algunas personas vinculadas con el régimen depuesto el 24 de marzo.

Luego de confirmar que su partida está prevista para mañana en horas de la noche, el canciller señaló que hablará en la ONU el cinco de octubre próximo y que al día siguiente, o sea el seis del mismo mes, presidirá la ceremonia de reubicación del monumento al general San Martín en Washington, tras lo cual regresara a Nueva York para hacer un paréntesis en su actuación en las Naciones Unidas.

El día 9 Guzzetti viajará a la República Dominicana, en cuya capital inaugurará otro monumento al libertador para, finalmente, regresar a Estados Unidos, y, desde allí, volver a Buenos Aires entre el 12 y el 13 del mes próximo.

Entrando en materia, comenzó diciendo que nuestro país sostendrá en forma firme y decidida la tradicional posición de reivindicación de nuestra soberanía en las islas Malvinas, haciendo hincapié en la última resolución del comité de los 24 que establece la prosecución de las negociaciones, la no modificación de la actual situación, la no adopción de resoluciones unilaterales.

A mayor abundamiento trajo a colación la disposición de la última reunión de los jefes de países no alineados, que se reunió en Sri Lanka, que estableció que el principio de autodeterminación de los pueblos, no es de aplicación en el caso Malvinas.

Con respecto a la situación creada por el terrorismo y la subversión en el ámbito internacional, la Argentina mantendrá una posición ya claramente definida por el presidente de la República y se tratará de ampliar un proyecto de resolución de Alemania Occidental, retomando aquellas ponencias que fueron presentadas hasta 1973, cuando se trataron los casos de piratería aérea y toma de rehenes.

Guzzetti manifestó terminantemente que nuestro país no tiene compromiso alguno con ningún candidato para la elec-

Celebran mañana el Día del Arma de Comunicaciones

CORDOBA, 28. (Télam). — El comandante del III Cuerpo de Ejército, general de brigada, Luciano Benjamín Menéndez, presidirá el jueves próximo aquí un acto en celebración del Día del Arma de Comunicaciones.

La ceremonia consistirá en una formación especial de efectivos que se realizará a las 12 en el batallón 141 de Comunicaciones.

Iníciase hoy una reunión nacional de exportadores

PARANA, 28 (NA). — El secretario de Comercio y Negociaciones Económicas Internacionales, Alberto Fraguio, señaló aquí que se prevé alcanzar este año un total de 3.700 millones de dólares en exportaciones, y que el superávit de la balanza comercial entre enero y agosto fue de 550 millones de dólares.

En declaraciones efectuadas al rotativo local "El Diario", Fraguio, que vino para participar en la reunión nacional de exportadores que deliberará desde mañana en esta ciudad, sostuvo también que la potencialidad exportadora de nuestro país tiene como nivel actualmente los cuatro mil millones de dólares.

El funcionario nacional explicó que la secretaría a su cargo ha desarrollado una intensa labor conjunta con el resto del gabinete nacional para promocionar las ventas al exterior, y que esas medidas "han sido estimuladas por medidas cambiarias adoptadas por el Ministerio de Economía a través del Banco Central, tales como la liberación paulatina del mercado de cambios, que al mismo tiempo ha estimulado las exportaciones y normalizado las importaciones, por cuanto con tipos de cambio realistas resulta más caro adquirir productos en el exterior que en nuestro país".

Recordó Fraguio en el reportaje aludido que "la política económica inaugurada en mayo de 1973 operó precisamente en el sentido contrario y por esa razón en 1975 se acumuló un superávit operativo de aproximadamente 2.000 millones de dólares".

Acerca de la reunión nacional de exportadores, Fraguio le atribuyó importancia por cuanto permitirá "recoger dudas y aspiraciones de los productores de la inmensa región que abarca las provincias de Entre Ríos, Santa Fe, Chaco, Corrientes, Formosa y Misiones".

Finalmente el secretario de Comercio Exterior exaltó la "pionera labor" que desarrollan los exportadores del interior, que —dijo— "debe ser estimulada".

Seria crisis económica afronta Gran Bretaña

BLACKPOOL (Inglaterra), 28 (UPI). — El primer ministro James Callaghan, entablado en lucha para restablecer la confianza mundial en la libra esterlina, abatida por la crisis, manifestó hoy severamente al pueblo británico que este país no puede conseguir prestado su retorno a la prosperidad, o seguir imprimiendo "dinero de confeti".

"Ustedes saben bien que no hemos creado suficiente nueva riqueza, con la velocidad con que la hemos estado distribuyendo", dijo Callaghan con voz lúgubre, en un enérgico discurso que pronunció en la convención anual de los delegados del dirigente Partido Laborista.

"Hemos vivido demasiado tiempo de prestado, dinero prestado y aún de ideas prestadas", declaró el estadista. Fracasaremos si creemos que podemos comprar la salida de nuestras dificultades actuales, imprimiendo dinero confeti y pagándonos más de lo que ganamos".

Los 3.500 delegados escucharon el discurso en profundo silencio, solamente eventualmente interrumpido por gritos de "no" de la extrema izquierda, cuando Callaghan hacía recaer sobre ellos la culpa de la crisis económica británica.

Al terminar su discurso fue objeto de cálidos aplausos durante dos minutos, pero no recibió la acostumbrada ovación de pie que se dispensa a los primeros ministros laboristas en estas ocasiones.

Claramente, el discurso de Callaghan tendía a convencer a la escéptica opinión mundial de que, finalmente, el gobierno laborista está pronto a suministrar la necesaria medicina económica, para enfrentar la difícil situación británica.

Hasta en los momentos en que Callaghan hablaba, la castigada libra cayó en Londres otros tres centavos de dólar, llegando a su cotización más baja de todos los tiempos. Apenas un poco por encima de un dólar 63. En poco más de una semana la libra ha perdido 15 centavos de su valor.

A raíz de la crisis, el canciller del Exchequer, Denis Healey, rápidamente aplazó su viaje para la celebración de conversaciones mundiales monetarias en Hong Kong y Manila.

La libra tuvo una caída sin precedentes

LONDRES, 28. (UPI). — La libra esterlina se precipitó hoy a niveles sin precedentes, mientras el Banco de Inglaterra entraba finalmente en acción para rescatar la unidad monetaria británica de la hecatombe total.

La acción del banco logró levantar la libra de su cotización de 1,6305 dólares a 1,6370, pero sin notarse indicios de que la tendencia alcista pudiera continuar.

El ministro Bruera (centro), en un momento de la reunión que mantuvo ayer con los rectores de las universidades privadas en la sede del Ministerio de Educación. (Radiofoto de NA).

Bruera consideró temas educativos fundamentales

Deliberó con los rectores de universidades privadas

BUENOS AIRES, 28 (N.A.). El ministro de Cultura y Educación, Ricardo Pedro Bruera, mantuvo esta tarde una prolongada reunión con el consejo de rectores de universidades privadas con el propósito de fijar un plan de trabajo común que dé como resultado una política universitaria global. Para ello se trataron algunos temas fundamentales relacionados con la política universitaria, planeamiento educativo y aplicación de la ley de prescindibilidad.

Al finalizar la reunión —se realizó entre las 17 y las 20— voceros de las universidades privadas dijeron que "hemos comenzado hoy un trabajo conjunto con el Ministerio de Educación que será, sin duda, de largo alcance".

Agregaron que los temas sobre los que el ministro pidió definición "serán elaborados en documentos que reflejen el criterio de las casas de altos estudios privados".

Con respecto a la aplicación de la ley de prescindibilidad en las universidades privadas, admitieron que "se abordaron algunos aspectos" y que "no contamos con ningún reglamento de inhabilitación docente hasta el momento".

Los mismos voceros, respondiendo a los periodistas, dijeron que "el tema del presupuesto se tocó tangencialmente con el ministro", pero no hicieron referencia alguna a la actual situación financiera de los establecimientos de su dependencia.

Esta reunión, que había despertado expectativa en círculos universitarios, será la primera de una serie de encuentros destinados a lograr objetivos comunes a las universidades estatales y privadas. La segunda, fue fijada para mediados del mes próximo.

En medios allegados a la conducción educativa trascendió que el ministerio cree que es fundamental que "las universidades privadas se asimilen a las pautas globales de las casas de altos estudios nacionales" para lograr, luego "una incorporación a su planeamiento educativo".

Para que esto sea posible agregan las mismas fuentes "se deberán coordinar las acciones dentro de una política nacional universitaria, sin que ello signifique que las universidades privadas pierdan su particular fisonomía".

Estas opiniones estuvieron confirmadas, de cierta manera, por los voceros de los rectores de las universidades privadas que admitieron que "en próximas reuniones se tratarán las características fundamentales de la política universitaria, la jerarquización docente, la superposición de carreras y el sobredimensionamiento de otras", temas que frecuentemente fueron mencionados por el ministro Bruera en relación con la situación de las universidades estatales.

La reunión presidida por Bruera contó con la asistencia del secretario de Educación, contralmirante (RE) Enrique Carranza, y de los delegados militares en ese ministerio, comodoro Felipe Torrent, coronel Carlos H. Garay y capitán de navío Carlos Aníbal Valenti.

Por las universidades privadas concurrieron: José Enrique Montecino, de la Universidad del Aconcagua; vicealmirante Carlos Garzoni, del Instituto Tecnológico de Buenos Aires; Horacio Bosch, del Centro de Altos Estudios de Ciencias Exactas; Leo W. Puxeddu, de la Universidad Católica de Santa Fe; el sacerdote Hipólito Salvo, de la Universidad Católica de Córdoba y Aníbal Fosbery, de la Universidad del Norte "Santo Tomás de Aquino".

Todos los nombrados integran el consejo de directores de las universidades privadas.

Dieron muerte a dos sediciosos en Lanús

Fueron sorprendidos pintando leyendas de neto corte extremista. Hubo recio tiroteo

BUENOS AIRES, 28. (NA). — Dos delincuentes subversivos fueron abatidos hoy por fuerzas conjuntas, al resistirse a la orden de detención que se les impartió cuando fueron sorprendidos pintando leyendas de neto corte extremista, en la localidad bonaerense de Lanús.

Acerca de este hecho informó esta noche el comando general del Ejército, mediante un comunicado en el que se expresa:

"El Comando de Zona 1 informa a su población que el día 28 de setiembre siendo las dos horas, fuerzas conjuntas sorprendieron en la calle Liniers al 2100 de la localidad de Lanus a dos delincuentes subversivos pintando leyendas de neto corte extremista.

"Al impartírseles la orden de detención se resistieron empleando armas de fuego, siendo apoyados desde un automóvil que se encontraba estacionado en las cercanías".

"Al responder las fuerzas del orden el ataque, el automóvil de apoyo se dio a la fuga, siendo abatidos una pareja de delincuentes cuya identidad se procura establecer.

"En el lugar del hecho se secuestraron una pistola calibre 45; un revólver calibre 22 largo, varias vainas servidas y tarros de pintura en aerosol.

"Esta es la forma en que las organizaciones subversivas, luego de reclutar a sus incautos adeptos, los emplea iniciándolos en tareas aparentemente de poca trascendencia (panfleteadas, pintado de paredes, etc), comprometiéndolos así con la organización y luego utilizarlos en asesinatos, secuestros, etc., es decir, en toda la gama de su accionar asesino".

Confirmaron un asesinato

BUENOS AIRES, 28. (NA). — El Comando General del Ejército confirmó esta noche que una banda de delincuentes subversivos asesinó a mansalva, en el día de ayer, al cabo primero de la Policía Federal, David Acuña, en pleno centro de esta capital.

Lo hizo mediante un comunicado en el que se expresa: "El comando de Zona 1 informa a su población que el día 27 de setiembre a las once horas, en la intersección de las calles Deán Funes e Independencia, de la Capital Federal, una banda de delincuentes subversivos ocupó su tiempo en asesinar a mansalva a un modesto servidor de la sociedad, el cabo primero David Acuña, de la Policía Federal argentina, casado, padre de una niña de 8 años y un niño de 7.

"Este servidor público había ingresado a las filas policiales el 9 de setiembre de 1968, granjeándose desde entonces el afecto de superiores y camaradas. Sus restos fueron inhumados el día 28 de setiembre en horas de la mañana.

"Una vez más estos delincuentes han violado los derechos humanos destruyendo a una familia y demostrando lo contradictorio de sus declaraciones.

"La población nuevamente ha dado su veredicto y ha tomado partido, en esta oportunidad a través de un grupo de trabajadores que se encontraban realizando sus tareas en una obra en construcción próxima al lugar del asesinato, quienes indignados ante el cobarde hecho, respondieron con el valor y el sentimiento del pueblo argentino, atacando con sus herramientas de trabajo, ladrillos y trozos de madera, a los delincuentes, circunstancia que provocó su huída apresurada.

"Estos delincuentes no saben por qué matan, estos obreros saben que defienden, este humilde servidor de la comunidad sabía por qué moría: porque nuestros hijos sean mejores que nosotros".

Chispazos

por IAN

Hay preocupación por la paralización de exportaciones a Cuba

BUENOS AIRES, 28 (NA).— Importantes sectores industriales del país han comenzado a mostrar preocupación por la paralización de las exportaciones destinadas a Cuba, que ya lleva dos meses de duración, y que fue impuesta de hecho por el gobierno de La Habana, por motivos que no aparecen del todo claros.

Los envíos de productos manufacturados argentinos a la isla del Caribe se incrementaron rápidamente a partir de agosto de 1974, cuando se firmó el convenio de cooperación económica entre ambos países.

En aquel año, las exportaciones a Cuba totalizaron 12 millones de dólares, cifra que trepó a 75,5 millones y al año siguiente a 156,5 millones de la misma moneda.

Los primeros meses de 1976 mostraron una acentuación de la tendencia, ya que entre enero y mayo los envíos argentinos al Caribe ascendieron a 107,5 millones de dólares, apuntando a superar los 200 millones al llegar a diciembre.

Pero, imprevistamente, al promediar agosto el gobierno de La Habana desvió las naves que se dirigían al puerto de Buenos Aires en busca de nuevos cargamentos, y desde entonces el flujo de mercaderías argentinas con aquel destino quedó detenido.

El gobierno cubano atribuyó su inesperada determinación a un supuesto abarrotamiento del puerto de La Habana, pero fuentes diplomáticas consideraron que este argumento es poco consistente al tiempo que aventuraron otras hipótesis.

Una de ellas, de índole puramente económica, señala que el régimen de Fidel Castro está afrontando en la actualidad serias dificultades financieras, por lo que se ha visto precisado a demorar sus compras en la Argentina, contratadas entre 1974 y 1975 por un total que ronda los mil millones de dólares.

Cuba acusaría así los efectos de la pronunciada baja del precio internacional del azúcar, que la ha obligado últimamente a recurrir a bancos japoneses en busca de préstamos.

Otra hipótesis, sin embargo, tiene connotaciones netamente políticas, puesto que vincula la interrupción de las importaciones cubanas procedentes de la Argentina con la desaparición de los funcionarios de la embajada en Buenos Aires, ocurrida más o menos en los mismos días.

Una máxima de 40º hubo en Santiago del Estero

BUENOS AIRES, 28 (NA) — Con una temperatura máxima de 30 grados 8 décimas, es decir 11 grados por encima de la temperatura media del mes de septiembre, los porteños soportaron hoy el segundo día consecutivo de bochorno agravado por la elevada humedad, mientras las marcas trepaban por encima de los 30 grados y orillaban los 40 en vastas zonas del centro y norte del país.

El culpable del prematuro calor es —según la explicación de los expertos del Servicio Meteorológico Nacional— un anticición que se estacionó al norte de la ciudad de Buenos Aires, en el Atlántico, más precisamente frente a la ciudad brasileña de Porto Alegre, y provocó la existencia de vientos del sector norte que impulsan renovadas oleadas de aire desde la zona "caliente" del sur y centro de Brasil y norte del país, que determinan el aumento progresivo de la temperatura y la humedad.

La esperanza de un alivio a través del descenso de las marcas térmicas tiene forma de un frente frío ubicado a la altura de Junín, Mar del Plata y sur de Córdoba, que avanza lentamente hacia la Capital Federal y puede traer consigo esta noche y mañana chaparrones y tormentas eléctricas, como prólogo de un descenso de la temperatura.

Debe señalarse que en Santiago del Estero la temperatura máxima fue hoy de 40 grados, y que hubo 36 en Jujuy, 35 en Salta, 36 en Tucumán, 38 en Sáenz Peña.

Medida sobre fracciones de centavos

BUENOS AIRES, 28. (NA). — Dentro de treinta días no se tomarán en cuenta los centavos, a los efectos de su contabilización y pago, en las obligaciones de dar sumas de dinero, cualquiera sea su naturaleza.

En todos los casos deberán abonarse en pesos.

Así lo determina la Ley número 21.423 dada a conocer en la fecha.

Especifica igualmente que las obligaciones civiles, comerciales y financieras contraídas hasta la fecha de promulgación de esta ley, que consignen centavos, serán abonadas elevando a un peso las fracciones que excedan de cincuenta centavos y eliminando tales fracciones cuando su monto no supere esta cantidad.

Siria lanzó otra ofensiva en el Líbano

EL CAIRO, 28. (UPI). — El presidente Anwar Sadat condenó hoy violentamente la nueva ofensiva militar siria en el Líbano, la que afirmó, tiene el fin de liquidar a las fuerzas izquierdistas libanesas y palestinas y desbaratar las gestiones de los países árabes para poner fin a la guerra civil en ese Estado.

"La que habrá de perder es Siria, no importa los resultados que logre", declaró Sadat en emotivo discurso en una reunión de dirigentes políticos. "El Líbano también resultará perdiendo, así como todos los países árabes, y el único que ganará será Israel".

Sadat se mostró altamente preocupado por la nueva ofensiva militar siria en el Líbano, en combinación con las fuerzas cristianas, para liquidar las posiciones de los guerrilleros palestinos en las montañas de la parte central de dicho país.

La Corte dejó sin efecto una sentencia de quiebra

Esta afectaba al ingenio La Esperanza S.A., empresa integrante del grupo Deltec. Nuevo pronunciamiento

BUENOS AIRES, 28 (NA). — Como un ejemplo de sentencia arbitraria, y por entrañar la violación del derecho constitucional de defensa en juicio, se dejó sin efecto la quiebra del ingenio "La Esperanza", dispuesta por fallo de la Sala C de la Cámara en lo Comercial, dictado el 4 de setiembre de 1973.

La decisión fue adoptada por la Suprema Corte de Justicia al declarar procedente el recurso extraordinario planteado por el inegnio "La Esperanza" contra la sentencia aludida, que confirmaba la quiebra decidida en instancia anterior por el juez en lo comercial Salvador M. Lozada, por extensión al grupo empresario Deltec de la quiebra dispuesta por el mismo magistrado sobre la Compañía Swift de La Plata.

El juez Lozada había extendido la declaración de quiebra a las empresas del grupo Deltec —entre las que se contaba al ingenio "La Esperanza" S.A.— a pedido de José R. Zurdo y, posteriormente fue apelada y anulada, el 6 de junio de 1972, por la Cámara en lo Comercial.

Zurdo recurrió entonces a la Corte Suprema que, en su composición de esa época, —4 de setiembre de 1973— devolvió el caso al juez Lozada, quien reiteró la declaración de quiebra de las sociedades del grupo Deltec, comprendido el ingenio "La Esperanza", y la Sala C confirmó la resolución del magistrado.

Contra esa decisión dedujo el recurso extraordinario el ingenio "La Esperanza", que la Corte Suprema, en su actual composición, concedió, declarando errónea la interpretación del 4 de setiembre de 1973, pues no se llevó a cabo ningún procedimiento que probara el fraude —que debía haber existido para que la quiebra se extendiera a todas las sociedades vinculadas a Deltec—, habiéndose resuelto el caso —en 1973— sin dar oportunidad a la imputada de defenderse. Afirmó además el ingenio, que sin la demostración de que el mismo formaba una unidad económica con la fallida, la persona jurídica autónoma de las sociedades no puede ser allanada, y hasta tanto sean convictas de fraude deben ser tratadas como terceros frente a la fallida, a los efectos de su defensa en juicio en el respectivo procedimiento, derecho de defensa constitucional que fue violado, dijo, constituyendo la sentencia apelada un claro ejemplo de sentencia arbitraria.

Dice la Corte en su actual composición y por fallo que suscriben los ministros Horacio H. Heredia, Adolfo R. Gabrielli, Alejandro R. Caride y Federico Videla Escalada, que corresponde puntualizar que, una vez dictado el fallo del 4 de setiembre de 1973, se debió seguir en la instancia pertinente el "procedimiento" adecuado para determinar qué empresas o sociedades integran el "Grupo Deltec" en cuanto "importe unidad económica con la sociedad declarada fallida", lo que imponía evidentemente —agrega— la adopción de diversas medidas tendientes a acreditar la "unidad económica" de las empresas en cuestión, con la debida audiencia de ellas, ya que no todos los casos son exactamente iguales, pues se trata de una típica cuestión de hecho que debe ser probada en un proceso que respete la adecuada defensa.

Advierte la actual Corte que la decisión del juez, en cuanto declara la quiebra de varias empresas presumiblemente integrantes del "Grupo", con apoyo en el pronunciamiento mencionado y en informes de la Junta Nacional de Carnes y de la División Delitos Tributarios de la Dirección General Impositiva, no constituye —afirma— un pronunciamiento válido respecto de la empresa recurrente, pues de ellos surgiría la unidad económica de "Deltec International" con "Swift", pero no del "Ingenio La Esperanza S. A." con "Swift", y en tanto se trata de actuaciones administrativas unilaterales en las que no consta que la apelante hubiera tenido intervención y oportunidad alguna de defensa.

La Sala C al decidir que el procedimiento seguido por el juez para extender la quiebra a las empresas era correcto, no interpretó —dice el fallo de la Corte— la distinción efectuada por el Alto Tribunal el 4 de setiembre de 1973, que exige determinar "cuáles otras personas o compañías resulten integrar el mencionado grupo en tanto importe unidad económica con la sociedad declarada fallida".

Luego de otras consideraciones, finalmente se afirma: Por lo expuesto procede el recurso extraordinario —dice— con fundamento en la doctrina de la arbitrariedad y corresponde dejar sin efecto, por causar agravio a la defensa en juicio, el fallo apelado, que, al interpretar en forma errónea una decisión de la Corte, desechó los agravios referentes a la necesaria intervención de la recurrente en el procedimiento determinativo de su presunta unidad económica con la fallida, al considerar innecesario éste. En esta línea de pensamiento, concluye, cabe destacar la circunstancia apuntada por la apelante (el ingenio) de que largo tiempo después de la declaración de la quiebra, no se han proseguido los trámites, ni puesto en marcha el proceso de liquidación de bienes, situación incierta ésta que debe ser resuelta a efectos de proteger los derechos de los acreedores y facilitar el normal desenvolvimiento de las empresas no involucradas en maniobras objetables, garantizando —si así correspondiere— la subsistencia y evolución de importantes fuentes de trabajo, habida cuenta del carácter esencialmente dinámico de aquélla.

Por eso deja sin efecto el fallo de la Sala C de la Cámara Comercial —en su anterior composición— y ordena se remitan los autos al tribunal de origen, a efectos de que, por quien corresponda, se dicte nuevo pronunciamiento con arreglo a la presente.

Quiniela de Mendoza

El Banco de Previsión Social dio a conocer el resultado de su sorteo de quiniela, efectuado anoche:

1º Premio	.....	006
2º	,, ...	389
3º	,, ...	118
4º	,, ...	829
5º	,, ...	423
6º	,, ...	956
7º	,, ...	898
8º	,, ...	124
9º	,, ...	[illegible]
10º	,, ...	3[illegible]
11º	,, ...	168
12º	,, ...	177
13º	,, ...	346
14º	,, ...	393
15º	,, ...	694
16º	,, ...	014
17º	,, ...	498
18º	,, ...	643
19º	,, ...	315
20º	,, ...	975

LUCYBEL
GUANTES VINILICOS
USO MULTIPLE
TODO SERVICIO

Se habrían comprobado graves irregularidades en la Lotería Nacional

BUENOS AIRES, 28 (NA). — Graves irregularidades en el manejo de fondos en la Lotería de Beneficencia Nacional y Casinos habrían comprobado las autoridades del Ministerio de Bienestar Social.

Según versiones recogidas en esa área gubernamental, el resultado final de la cuenta especial 326 —referida a la explotación de hipódromos— habría excedido en 170.732.349 pesos el límite de los recursos disponibles correspondientes al ejercicio fiscal de 1975.

También se habrían comprobado la existencia de otras obligaciones pendientes de pago que elevan aún más esa cantidad; además de nuevas deudas que se van registrando en forma periódica y continua.

Estas comprobaciones exhiben manejos de fondos en la Lotería de Beneficencia Nacional y Casinos en abierta violación de expresas disposiciones de la ley de contabilidad en lo referente a la gestión, ejecución y control del presupuesto; además de que muchas de las erogaciones concretadas en esa forma irregular carecían de aprobación por parte de la autoridad competente.

Estos desajustes, se aseguró, ponen de manifiesto el desconocimiento absoluto del resultado de la gestión presupuestaria del ejercicio de 1975.

Todos los antecedentes habrían sido elevados por el ministro Bardi a consideración de la fiscalía nacional de investigaciones administrativas, y del tribunal de cuentas de la Nación.

Dieron muerte a tiros a un estudiante en España

Cruentos choques en una manifestación contra el gobierno. Nuevas huelgas en todo el país

MADRID, 28 (UPI). — Un estudiante de psicología, de 21 años, herido de bala por una facción política rival en una manifestación contra el gobierno, murió en la mañana de hoy, informó la policía.

Una muchacha que socorrió a la víctima en la acera, dijo que oyó tiros y gritos de "Viva Cristo Rey", grito de guerra de las bandas extremistas de derecha, según informó el diario "Pueblo".

El incidente de anoche fue la culminación de un "día de lucha" en todo el país, que resultó en numerosas confrontaciones entre la policía y manifestantes y en una huelga general en las provincias vascas que, según cifras oficiales, contó con la participación de 430.000 trabajadores. Sin embargo, el diario "El País" indicó que el número de huelguistas alcanzó a 600.000, siendo el mayor paro laboral realizado jamás en esa región del norte del país.

Los trabajadores vascos volvió hoy a sus labores, excepto en la localidad de Azcoitia, donde una joven, María Jesús Gurruchaga, fue herida de bala en una pierna durante los choques con la policía.

En Azcoitia, a primera hora de hoy, una bomba destruyó una farmacia cuya propietaria es la esposa del alcalde, quien se cuenta entre los 21 alcaldes vascos que han presionado al gobierno para conceder más autonomía a la región y menos represión.

El "Día de Lucha" fue convocado por grupos de la oposición, para conmemorar el primer aniversario de la ejecución de cinco revolucionarios e insistir en que se conceda una amnistía para todos. "El País" señaló que los disturbios actuales en España indican que "la gente está diciendo "no" a décadas de autoritarismo y que pide fórmulas modernas de diálogo y coexistencia.

En una conferencia de prensa, el ministro del Interior, Manuel Fraga Iribarne, dijo que "la violencia no es el camino para la democracia" y que "no es el momento de hablar de amnistía".

Fraga Iribarne

A Jorge Antonio se detuvo en Ezeiza

BUENOS AIRES, 28 (NA). — El financista Jorge Antonio fue detenido sorpresivamente esta tarde, en el aeropuerto internacional de Ezeiza, cuando se aprestaba a viajar, en un vuelo comercial, a Asunción, desde donde proseguiría luego hacia Centroamérica y Europa. Su arresto se debió a un pedido de la Policía Federal para que comparezca en una causa pendiente ante la justicia federal.

Antonio permanecía esta noche en dependencias de la Fuerza Aérea, en Ezeiza, y mañana será trasladado al juzgado donde se instruye el proceso correspondiente.

La detención de Antonio se produjo cuando éste ya había cumplido los trámites reglamentarios de embarque y se encontraba dentro del aparato, esperando la hora de despegue de éste.

El avión, perteneciente a la Compañía Braniff, debía despegar a las 18.30 horas, pero por razones que no se especificaron, salió minutos antes de las 19.

Antonio fue detenido a pedido de la Policía Federal por personal de la Fuerza Aérea, quien lo condujo a las oficinas del jefe de la base comodoro Ataliva Fernández el que dirigió personalmente el operativo de arresto.

En fuentes altamente responsables, trascendió que el financista argentino fue demorado porque deberá comparecer ante un juez federal en una causa pendiente, caratulada "Patricio Kelly, sobre denuncia, Jorge Antonio y otros".

Antonio, en declaraciones previas formuladas a Noticias Argentinas había manifestado que no tenía ningún problema en el país, porque "ya era hora de que no los tuviera".

Al requerírsele su opinión sobre la actual situación argentina, señaló que "no hay otra solución que las medidas que está tomando el gobierno".

Añadió que "por los hechos, recientemente publicitados en Europa, la Argentina ha dado un paso adelante en materia de prestigio político y económico".

Señaló que la actual conducción económica, dirigida por el ministro José Alfredo Martínez de Hoz, aplica "una política coherente".

"Yo no le voy a decir que estoy totalmente de acuerdo, pero no había otro camino para aplicar por la situación a que había llegado a encontrarse nuestro país", puntualizó.

Economía

(Viene de la Pág. 1a)

mos cumplidos y las perspectivas inmediatas y a largo plazo.

Por otra parte se informó que el titular del área económica del gobierno nacional ofrecerá el jueves próximo en Buenos Aires una conferencia de prensa para explicar los motivos de la gira que iniciará al día siguiente y que culminará en Tokio luego de escalas en San Francisco, Estados Unidos, y Manila, Filipinas.

En San Francisco, Martínez de Hoz mantendrá contactos con el bloque latinoamericano del Fondo Monetario Internacional y con destacados representantes de la banca del oeste norteamericano.

Posteriormente partirá hacia Manila para asistir a la asamblea de gobernadores del Banco Internacional de Reconstrucción y Fomento (BIRF) o Banco Mundial, y del Fondo Monetario Internacional (FMI) que se realizará simultáneamente.

Por último, el doctor Martínez de Hoz se trasladará al Japón para realizar gestiones ante medios oficiales y privados de ese país.

Martínez de Hoz llegará a esta capital mañana a las 8 acompañado de secretarios y funcionarios del equipo económico a la pista de la Escuela de Aviación Militar, donde le darán la bienvenida el gobernador, general de brigada Carlos Bernardo Chasseing; el comandante del III Cuerpo de Ejército, general de brigada Luciano Benjamín Menéndez; el jefe de la Guarnición Aérea Córdoba, brigadier Jesús Orlando Capellini; ministros del Poder Ejecutivo provincial; el intendente de la ciudad de Córdoba, coronel (RE) Héctor Romanucci, y altos jefes militares del Ejército y la Fuerza Aérea.

ESPECIAS
ALVAREZ
"las seleccionadas"
frescas... aromáticas

CRONICA POLICIAL

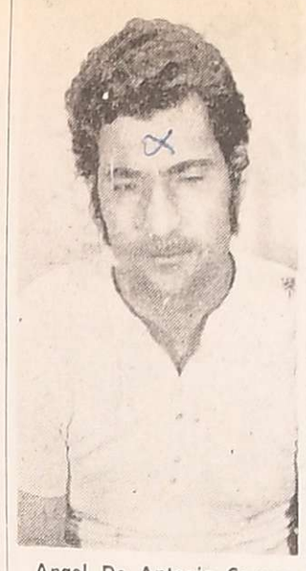

Angel De Antonio Caruso

Integraba banda de ladrones de automotores

En forma oficial la policía comunicó que fue detenido un integrante de una banda de ladrones de automotores, desbaratada en 1975 cuando fueron apresados, entre otros, su cabecilla.

Se trata de Angel José De Antonio Caruso, de 33 años, domiciliado en el callejón Ortiz de capital, quien componía el grupo delictivo dedicado a la sustracción y comercialización de automotores en nuestra provincia. La gavilla era comandada por Carlos Carmelo Marano (a) "El doctor", quien fuera apresado en febrero del año pasado. En esa oportunidad, De Antonio Caruso logró abandonar el país y evitar así la acción de la justicia.

Con heridas graves internan menor de 4 años

Una camioneta atropelló a una niña de 4 años y le produjo graves heridas que obligaron a su internación.

El accidente ocurrió en la intersección de las calles Florida y Las Trojas, de Rivadavia, donde el vehículo dirigido por Valentín Mamani, residente en La Central, embistió a Nancy Evangelina Mamani, domiciliada en las inmediaciones del lugar del hecho. La menor fue llevada a una clínica particular, donde comprobó que había resultado con traumatismo de cráneo con pérdida de conocimiento, escoriaciones múltiples y una herida cortante en la región malar inferior. No se informó si la pequeña víctima y el conductor —ambos de apellido Mamani— guardan algun parentesco entre sí.

Soldados heridos en choque en pleno centro

Dos soldados debieron ser hospitalizados y otros cuatro sufrieron lesiones de escasa gravedad como consecuencia de un accidente de tránsito ocurrido alrededor de las 13.30, en la intersección de la avenida San Martín y la calle Sarmiento de esta capital.

En esa esquina se rozaron una camioneta del Comando de la Octava Brigada de Infantería de Montaña 8 y un micro de transporte de pasajeros perteneciente a la línea 15, que descendía por Sarmiento al este. En el vehículo militar viajaban varios conscriptos, algunos de ellos sentados en la parte posterior, y personal superior. Luego del roce con el colectivo, la camioneta embistió uno de los semáforos del centro de la arteria, lo que provocó que los soldados que ocupaban la parte posterior del rodado cayeran al suelo y sufrieran algunas lesiones.

En la tarde se supo que solamente dos de los soldados habían quedado internados en el Hospital Militar con lesiones leves.

En torno de una condena por el robo de un auto

BUENOS AIRES, 28 (NA) — Alfredo Sambade, de 28 años, fue condenado a un año de prisión, de cumplimiento efectivo, como autor de hurto de automotor; ello, mientras se hallaba prófugo.

La Sala III de la Cámara Penal confirmó la condena pero Sambade, mediante su letrado, pidió que la pena se convirtiera en condicional.

De acuerdo con el decreto 6582/68 el delito de hurto de automotor y otros referidos a automotores no permitía pena condicional ni era excarcelable, pero la ley 21.338 —de reformas al código penal— derogó expresamente los artículos 33 al 40 del decreto antedicho, referido a hurto de automotor, por lo que el delito puede ser pasible de condena de ejecución condicional. Sobre esta base, Sambade pidió que se transformara la condena efectiva en condicional, lo que hace ahora lugar la misma Sala III de la Cámara Penal, que dejó sin efecto la orden de captura del nombrado.

Curso de capacitación en Bomberos

En respuesta a pautas fijadas por la Jefatura de Policía, la Dirección Bomberos estableció otorgar la distinción de dragoneantes a personal de esa dependencia que apruebe un curso de capacitación.

La jefatura de esa dirección y la plana mayor conformaron una junta calificadora y convocó a 27 inscriptos. Durante el curso, que durará 25 días, se instruirá al personal convocado mediante clases teóricas y prácticas sobre las siguientes materias: práctica profesional, práctica policial, instrucción militar y mando, castellano, higiene y primeros auxilios.

Los asistentes serán distinguidos con el grado de dragoneantes durante los actos a realizarse durante el Día del Bombero.

Estado en que quedaron los tres vehículos.

Espectacular accidente en Maipú con un herido grave

Un espectacular accidente de tránsito se originó anoche, alrededor de las 20.30 en la ciudad de Maipú con la triple colisión entre un ómnibus de la T.A.C. y dos automotores.

El ómnibus circulaba prácticamente vacío —sólo viajaba una señora— y sólo se registró una víctima, el conductor de uno de los automóviles que fue extraído de su interior y llevado hasta el Hospital Diego Paroissien y posteriormente trasladado al Hospital Central de esta capital, en estado delicado.

El hecho se produjo cuando el ómnibus Mercedes Benz, interno 138, chapa M-109.564 que conducía Juan Carlos Linares y transitaba por calle Manuel Lemos en su recorrido habitual, en dirección Sur a Norte, enfrentó al automóvil Fiat 128 chapa B-495162, que conducía una persona cuyo nombre no pudo conocerse hasta el cierre de esta edición, que se desplazaba por calle Angel Furlotti, con rumbo Oeste-Este.

El transporte automotor de pasajeros no pudo evitar embestir a este último rodado en la parte lateral derecha, para ir a caer al interior de la acequia, cuyo conductor dio con la cabeza contra el parabrisas.

Circunstancialmente en ese preciso momento entraba hasta el puente del garaje el conductor del Fiat 1500, chapa M-08251, que guiaba su propietario Marcelo Herrera, que en esos momentos se había detenido para abrir la puerta del garaje. Esto le salvó milagrosamente de ser embestido, ya que cuando vio que el ómnibus se le venía encima alcanzó a penetrar al interior del inmueble de calle Manuel Lemos 98, en momentos que el pesado rodado embestía al automóvil del lado derecho contra un árbol, de forma tal que quedó prácticamente dividido en dos. El vehículo de la T.A.C. siguió su trayectoria y embistió la parte superior de la viga del garaje a la que le produjo una fisura, resultando con el parabrisas y la parte delantera destruidos.

Ignórase la identidad de un occiso

Hasta ayer a la tarde se desconocía la identidad de una persona que falleció a consecuencia de las heridas sufridas en un accidente, ocurrido en la ruta 40 a la altura del kilómetro 50 de Luján de Cuyo.

En ese punto del camino, la camioneta Chevrolet dirigida por Reynaldo Cipriano Bustos, embistió a un peatón, causándole la muerte en el acto. Personal de la comisaría 11ª, que intervino a raíz del hecho, procuraba individualizar al occiso.

Una descarga de electricidad causó una muerte

Un joven de 24 años resultó con graves quemaduras que provocaron su deceso al recibir una descarga de electricidad.

Según el informe policial, Carlos Héctor Tello, domiciliado en Montecaseros 452, Dorrego, colocaba unos tacos de madera en un camión guinche, cuando en determinado momento la pluma del vehículo rozó cables de alta tensión, produciéndose el paso de corriente que causó lesiones fatales a la víctima. Su deceso acaeció cuando era trasladado al Hospital Central para su atención.

CARFRAN
CATAMARCA 54
vende ASI...
Televisor STROMBERG - CARLSON Eléctrico y Batería 24 P. OFERTA CONTADO $45.500
HELADERA Columbia 13 Pies compacto 2 Puertas Oferta Contado $69.900
LAVARROPA A PALITA 4 Kilos OFERTA CONTADO $18.900
COCINA LAHOZ 3 hornallas Oferta Contado $29.900
SECARROPA Práctico Acero Inoxidable Oferta Contado $23.900
Televisor TELEVA 24 Contado Oferta $59.000
Además OFERTAS EN TODOS LOS ARTICULOS CHICOS PARA EL HOGAR

Detuvieron a 4 jugadores de Vélez Sársfield

A las 18.25 de ayer, personal del cuerpo Femenino de la Policía de la Provincia se encontraba realizando un operativo de tránsito en avenida San Martín, entre Necochea y Gutiérrez. En esa circunstancia se desplazaban por la verada oeste de aquella avenida cuatro personas, quienes se dirigieron con palabras agraviantes a las funcionarias policiales. Por esa razón fueron detenidos y conducidos a la Seccional Primera donde se los identificó como Omar Pedro Roldán, Manuel Horacio Santillán, Armando Ignacio Quinteros y Hugo Alberto Iervasi, todos mayores de edad, e integrantes del equipo de primera división del club Vélez Sársfield que ha venido a Mendoza para enfrentar al representativo de San Martín.

A los cuatro se les aplicó el artículo 43 del Código de Faltas, que sanciona al que en lugar público o privado ofendiera en forma personal con burlas, mofa, palabras o actos a un funcionario público en razón de su cargo y siempre que esto no constituya un delito, con arresto de hasta 3 días o multa de hasta $ 300.

Los cuatro detenidos quedaron a disposición del juez de faltas.

Detenidos a pocas horas de perpetrar un asalto

Eduardo Morales

Eduardo Vargas

Personal del Cuerpo Motorizado de Vigilancia, dependiente de División Cuerpos de la Unidad Regional Primera, esclareció a las pocas horas de cometido un hecho delictivo y procedió a la detención de los responsables.

Por intermedio del Comando Radioeléctrico, se cobró conocimiento de que en el negocio ubicado en calle San Martín 35 de Godoy Cruz, propiedad de Carlos Frare, residente en San Martín 44 de Godoy Cruz, donde funciona una casa de repuestos, habían penetrado dos desconocidos con armas de fuego, con las que amenazaron al propietario y a los clientes, a los que encerraron en uno de los baños para luego apoderarse del dinero que había en la caja registradora.

Con estos antecedentes un móvil del Cuerpo de Patrulleros realizó un rastreo por la zona aledaña, logrando la aprehensión de Eduardo Mario Morales, con domicilio en Fleming 532 de Guaymallén, quien no sería ajeno al suceso. Trasladado a la dependencia actuante, finalmente confesó su participación en el asalto, secundando a otro hombre joven, quien fue el que llevó el dinero y las armas empleadas.

A los pocos minutos, se procedió a la aprehensión del otro de los implicados, que resultó ser Eduardo Ignacio Vargas, domiciliado en Solís 379 de Guaymallén, en poder de quien se encontró la cantidad de doscientos noventa y nueve mil pesos moneda nacional, producto del asalto como así los dos revólveres, calibre 32 con la carga completa, todo lo cual quedó secuestrado.

Por defraudación se indaga a un ex dirigente gremial

SAN JUAN. — Una nueva defraudación en la que estaría implicado un dirigente gremial de FOEVA, detenido en San Juan, considera la Justicia del Crimen de la Capital Federal.

El Juez Federal en lo Criminal de Buenos Aires, doctor Rafael Sarmiento, viajó a esta ciudad para tomar declaración indagatoria a Delfor Abraham Ocampo, ex dirigente nacional de la entidad que agrupa a los trabajadores vitivinícolas por la causa que se le sigue por falsificación de un cheque y defraudación en perjuicio de la administración pública.

Se trata de un cheque librado por FOEVA y pagado por la sucursal Federico Lacroce del Banco de la Nación Argentina. Su monto original era de 3.817,71, pero fue adulterado y su monto se transformó en 23.817.71 pesos ley.

El acusado es Delfor Ocampo, además de dirigente gremial, ex miembro del directorio de la Caja de Subsidios Familiares para el Personal de la Industria y presidente de la Asociación Sanjuanina de Obras Sociales (ASOS). El fiscal federal ha solicitado para Ocampo dos años de prisión.

El magistrado citado, cumplimentando el trámite de entablar conocimiento personal del acusado, se trasladó a San Juan e indagó a Ocampo en el Juzgado Federal.

Ocampo, como se sabe, es procesado también como instigador del asesinato del diputado nacional Pablo Rojas y, además, por haber fraguado documentación para el pago de reintegros por la Caja de la que era director.

Familiares piden por un desaparecido

Familiares de una persona que sufre alteraciones mentales informaron sobre su desaparición del hogar y solicitaron que cualquier aviso sobre su actual paradero sea comunicado a la seccional policial más próxima. El pedido se formula por Segundo González, de 51 años, albañil, domiciliado en Costanera y Río Negro del Barrio San Martín de esta ciudad. En el momento de abandonar su hogar, González vestía un pantalón oscuro y una camisa de color gris.

Lo asaltan en su casa y le roban por $ 300.000

Un ciudadano norteamericano denunció haber sido asaltado por dos individuos armados en su domicilio y despojado de distintas pertenencias y dinero por un valor total de 300.000 pesos.

El caso fue puesto en conocimiento de personal de la seccional 7ª de Godoy Cruz por la víctima, Donaldo Eugenio Neverl, residente en la calle Sargento Cabral 363, de aquel departamento. Dijo que se encontraba en el patio de su casa cuando irrumpieron dos desconocidos con los rostros cubiertos y portando armas de fuego. Rápidamente lo obligaron a abrir una caja fuerte de donde extrajeron 1.000 dólares y 40.000 pesos, tras apoderarse también de una radio y una máquina de calcular, se dieron a la fuga.

AVISO EXCLUSIVO PARA INVERSORES
[QUE NO OPERAN CON EL BANCO CITY]
Quienes ya lo hacen, conocen los beneficios que reporta concertar sus operaciones con este Banco. Si usted aún no opera en inversiones con el City, converse con su gente especializada,
ahora tienen algo muy importante que proponerle.
BANCO CITY
SAN MARTIN esq. SARMIENTO
MENDOZA

Esta es «su casa»
Una casa que cuente en su realización con elementos que le permiten obtener el mayor confort que ofrece una avanzada técnica en construcción y que se adapten a cualquier tipo de proyecto.
Nuestros productos cerámicos y el techo superlosa, le permitirán obtener entre otras ventajas, una reducción de peso en la mampostería, rapidez en el trabajo, auténtica aislación térmica, acústica y de humedad.
CERAMICA SAN JOSE
Acceso Norte esq. Santa Fe
T.E. 21-8305 - 25-4677
Ruta 7, Km 1036-San Martín-Mendoza
PIENSE EN "LA CASITA" SAN JOSE
SAN JUAN-SAN LUIS-MENDOZA-BUENOS AIRES-ROSARIO CORDOBA-NEUQUEN.

Dr. REDENTO BASSO
Habiendo cancelado el Sanatorio Policlínico de Cuyo los consultorios externos, me es grato informar a pacientes, amigos y público en general, que atenderé desde el 1º de octubre en Cap. de Fr. Moyano 380, Bº Bombal, agradeciendo reservar hora teléfono 243198, de 11 a 12.30 y de 20 a 21 horas.
29/9/C/116/29/9

SIEMENS
Precisos y seguros
Aparatos demaniobra Siemens
La mejor alternativa
PARA MAYOR INFORMACION, DIRIGIRSE A: SIEMENS S.A. SUCURSAL Mendoza
Beltrán 1031 - 5547 Villa Hipódromo
Godoy Cruz - T.E. 22-5612 y 22-5254
NOMBRE
DIRECCION

12 Fotos Carnet
1 13x18 retocada obsequio
FOTO MIGUEL ANGEL
SAN JUAN 1346
29/9/C/557/29/9

BERMAT®
ACARICIDA • OVICIDA
...y sus frutos libres de arañuelas
EXPORTE CALIDAD
Producido por:
QUIMICA ESTRELLA S.A.
Avda. de los Constituyentes 2995
Buenos Aires
Distribuye en Cuyo
AGROFERT S.R.L.
siembra confianza...!
CERETTI 255 Tels. 226575 6 G. CRUZ MZA.

LOS ANDES
Fundado el 20 de Octubre de 1882 por el Dr. Adolfo Calle
Directoras:
Carmen Usandivaras de Calle
Elcira Videla de Schiappa de Azevedo
MENDOZA, MIERCOLES 29 DE SETIEMBRE DE 1976

Un objetivo: revitalizar la ALALC

Entre los lineamientos del plan económico para la reorganización nacional dado a conocer por el ministro de Economía de la Nación, figura la determinación de promover una tonificación del tratado de Montevideo para procurar que la ALALC alcance sus objetivos. Este propósito constituye una de las premisas de una concepción del comercio exterior que tiende a superar el estado de estancamiento en que ha caído esta actividad, situación que se refleja en la escasa participación que la Argentina tiene en el movimiento de exportaciones a nivel mundial.

Si la apreciación la limitamos al ámbito del comercio intrazonal y específicamente al mercado de la ALALC, es preciso reconocer que el proceso de intercambio y complementación previsto en el tratado de Montevideo en 1960 no ha avanzado con la celeridad y seguridad necesarias. Por el contrario, los hechos demuestran que la participación de los propios países signatarios de este instrumento de integración latinoamericana, es relativamente baja en el marco de un mercado de más de 200 millones de habitantes que importan numerosos artículos tradicionales y no tradicionales producidos en la región, de terceros países.

Este problema revela no solo la falta de estructuras económicas y de financiamiento y de infraestructura de servicios en la mayoría de los países latinoamericanos que se siguen manejando forzosamente en el viejo esquema primario, sino también carencia de tecnología actualizada, altos costos de producción, falta de regímenes promocionales y de investigaciones de mercados, prevalencia a veces de criterios muy particulares que inciden en las decisiones políticas de los Estados e interferencias de intereses más poderosos. Pero esto es una realidad continental que tiene mucho que ver con el nivel de desarrollo de la región y, fundamentalmente, con los enormes desniveles económicos, sociales, educativos, financieros e instrumentales que existen entre unos y otros pueblos latinoamericanos.

Las dificultades que afronta actualmente el Pacto Andino en razón de las diferencias surgidas respecto de los programas de inversiones extranjeras e industriales, del régimen de desgravaciones automáticas y el arancel externo común, indican la existencia de factores distorsivos muy poderosos. Por ello quizá sería injusto hablar del fracaso de la ALALC o de su frustración. Sus limitaciones, sus trabas e improvisaciones son más bien reflejo de las situaciones internas de los países destinados a impulsar el sistema.

Por otra parte es preciso tener en cuenta que las reglas de juego del comercio internacional no las imponen precisamente los países en vías de desarrollo sino aquellos que tienen una alta capacidad industrial y económica. El hecho es que las exportaciones latinoamericanas se han reducido aproximadamente al 6 por ciento entre otras cosas debido a las discriminaciones impuestas por políticas proteccionistas llevadas a cabo por los países industrializados, que son precisamente los principales mercados de la región. Pero fundamentalmente la ALALC se ve estancada por el reducido intercambio mutuo entre los países de la región.

Es por ahí donde se ha comenzado a atacar el problema. La revitalización de la ALALC debe apuntar pues hacia dos frentes bien definidos. Por un lado unificando políticas y posiciones de los países latinoamericanos como se hace con Chile, Paraguay, Uruguay y Bolivia actualmente para tratar de influir en las decisiones atinentes al intercambio internacional para romper las limitaciones del proteccionismo y participar en la determinación de las reglas de juego. Por otro poniendo sobre el tapete de los países miembros de la asociación los problemas múltiples que frenan el desarrollo del proyecto, para que surja como conclusión la decisión de modificar regímenes, políticas, disposiciones, fórmulas y criterios en función de una incrementación del intercambio y la complementación. No solo han faltado ideas nuevas, sino también impulsos renovadores y planteos realistas. Finalmente puede afirmarse que el proceso de integración que se busca, que preveía la creación del mercado común latinoamericano para 1985, no solo impone obligaciones y responsabilidades a los gobiernos. También a los sectores privados que deben sacudir prejuicios, comodidades, egoísmos e individualismos negativos para crear y dar empuje a una empresa de bien común latinoamericano.

Pidió Maipú la activación del puerto seco de Mendoza

El Gobernador dialogó con fuerzas vivas del departamento

Una intensa jornada desarrolló en la víspera en Maipú el gobernador de la Provincia, continuando así sus viajes por el interior de la provincia para interiorizarse de sus problemas y procurar soluciones. Uno de los principales pedidos efectuados por las fuerzas vivas del departamento fue la activación del puerto seco para permitir la exportación de los productos de la provincia por la vía Pacífico. Reclamaron en este sentido, la agilitación de las exportaciones y la modernización y equipamiento del Ferrocarril Trasandino. El brigadier mayor (R) Jorge Sixto Fernández atendió también requerimientos de uniones vecinales, y los funcionarios que acompañaron al magistrado recibieron inquietudes de diversas entidades, sobre salud, la educación y obras públicas.

La comitiva, que fue presidida por el intendente, doctor Alberto Rauek, a las 8.30 en la sala central de la Municipalidad, estuvo integrada además por los ministros: de Gobierno y de Obras y Servicios Públicos, comodoro Teófilo Ramírez Dolan y coronel Carlos Benito Pajariño; el asesor de la Gobernación, señor Ricardo Malchor; los subsecretarios: de Educación, Rosa Ríos de Lúquez; de Salud Pública, doctor Gerónimo Cañas; de Servicios, ingeniero Ernesto Pascualich, y d Industria, Comercio y Minería, doctor José Mateu Muñoz; y el director de Municipalidades, Cnel. (R) Fernando Cuartara.

En primer término el intendente municipal expuso sobre la situación socio-económica y administrativa de la comuna. El panel de expositores estuvo integrado además, por el secretario de Hacienda y Administración, señor Julio Latuf; el secretario de Obras y Servicios Públicos, señor Olaguer Vera; el contador municipal Angel Richa y los directores de Servicios Públicos, señor Víctor Nicolás Sederici, y de Obras Públicas y Privadas, ingeniero Cayetano Famá.

Fuerzas vivas

Posteriormente, el gobernador, acompañado por el ministro de Gobierno, el asesor de Gobernación, y por el intendente de Maipú, recibió en una audiencia colectiva a los representantes de las fuerzas vivas del departamento. La integrabah miembros de juntas vecinales, de la cámara empresaria, viñateros, bodegueros, aceiteros, metalúrgicos, conserveros y alcoholeros, de la industria de la carne, horticultores y de la industria del cuero.

Los representantes de los viticultores y aceiteros de la zona le agradecieron al gobernador la reducción de las tarifas eléctricas. Asimismo, le solicitaron la reglamentación del Artículo 4º de la Ley de Prorrateo, ya que aún no se han establecido las cuotas y la situación salarial de los obreros de viñas.

Con respecto a este último pedido, el gobernador de la Provincia manifestó que tanto la situación salarial del obrero de viña como la de los contratistas está siendo tratada por personal de la Delegación del Ministerio de Trabajo de Mendoza, junto con el gobierno provincal, a fin de buscarle una pronta solución.

Otra de las peticiones formuladas fue que el gobernador intercediera ante el Instituto Nacional de Vitivinicultura a fin de que otorgara créditos para mejoramiento de la tecnología vitivinícola.

"Maipú —afirmaron los vitivinícolas maipusinos— está integrada a la provincia de Mendoza y pretende hacer un puerto seco hacia el Pacífico a fin de que los productos puedan ser llevados hacia el puerto principal, especialmente al Japón. Actualmente —prosiguieron los viñateros— sólo se cuenta con el Ferrocarril Transandino que permite sacar algunas exportaciones pero que no tiene máquinas modernas ni la tecnología adecuada a lo largo de todo su trayecto argentino-chileno, limitando las posibilidades de exportación.

Ante esta situación, Ferrocarriles Argentinos y General Motors han firmado un convenio por el cual esta última empresa

Audiencia conjunta que el gobernador, sus funcionarios y el intendente mantuvieron con representantes de las fuerzas vivas de Maipú.

entregará nuevas locomotoras para modernizar el ferrocarril. Al respecto solicitaron al gobernador que interceda ante el gobierno nacional como así también ante esa empresa y Ferrocarriles Argentinos para que también Chile cuente con máquinas modernas a fin de que todo el trayecto esté bien dotado para la exportación de los productos mendocinos y zonal. Relacionado a este tema, los viñateros plantearon la necesidad de que el Ferrocarril Trasandino estuviera dirigido desde Mendoza y no desde la Capital Federal, ya que el trayecto que recorre el ferrocarril es de Chile a Mendoza, únicamente.

La moción de los viñateros fue aprobada por el representante de la Compañía Centenera quien manifestó que ellos deben traer la materia prima por barco por el Atlántico lo que les acarrea grandes problemas, no sólo de tiempo sino también económicos, por lo que el puerto seco les solucionaria esta situación.

Otros requerimientos

Posteriormente, el brigadier mayor Jorge Sixto Fernández dialogó con los representantes de los productores avícolas. Estos le informaron que ya estaba en funcionamiento la Planta Procesadora Modelo de Aves que se ajusta a lo dispuesto por la ley de la Junta Nacional de Carnes. Consta además de un peladero que cubre las necesidades de Mendoza y el Oeste Argentino, incluyendo las provincias de Catamarca y La Rioja, hasta el sur cubriendo San Rafael y al oeste, río Cuarto.

A continuación expuso el representante de la industria del cuero, quien se hizo eco de la necesidad de la apertura del puerto seco, ya que, según manifestó, la curtiembre en Mendoza es totalmente exportable. Dijo, además, que la producción, actualmente, no está trabajando a "full" por los tipos de cambios del mercado.

El representante de la Junta de Estudios Históricos informó al gobernador que ya se habían realizado numerosas tratativas a fin de que la Nación tuviera en cuenta las lugares históricos con que cuenta el departamento de Maipú. Aclaró que la Comisión Nacional de Estudios Históricos no protege todos los lugares, por lo que solicitó que esa actividad sea ejercida por el gobierno provincial.

Asimismo, se le planteó la situación deplorable de los edificios escolares. Al respecto el brigadier mayor Fernández señaló que ya se había realizado un censo de la situación de dichos edificios escolares y que todo estaba ajustado al proyecto del gobierno provincial que está basado en el plan de mejoramiento de los edificios que actualmente están prestando servicio.

Zona industrial

El representante de la industria de la carne, expuso que el mayor problema que tenían era que sus industrias se concentraban a lo largo del carril Rodríguez Peña, por lo que solicitan que esa área sea declarada zona industrial. Respecto a las exportaciones, manifestó que desde 1973 ha quedado sin efecto la ley que autoriza las exportaciones de productos grasos, lo que perjudica a la industria de la carne, por lo que solicitaron la autorización para exportar hacia Chile productos vacunos.

El representante de las cooperativas vitivinícolas manifestó, por su parte, que el vino tiene precios que no son compensatorios.

Los miembros que representaban a los horticolas señalaron que están pasando por una situación muy difícil pues les falta energía eléctrica para riego; además piden tarifas diferenciales a fin de poder competir con otras zonas hortícolas del país.

Respecto a la energía eléctrica el gobernador manifestó que ya se han planteado soluciones, como es el caso del 15% de rebaja y adelantó que en la próxima semana se formularán nuevos anuncios que mejorarán al agro.

Luego habló el representante de la industria conservera, quien dijo que el mayor problema que tenían eran los insumos, principalmente en materia de envases.

Los productores alcoholeros, que industrializan en base a la borra de vino, también expusieron sus problemas y se adhirieron a la moción de la apertura del Pacífico ya que, ellos exportan un 20% a esa zona, lo que los beneficiaría enormemente.

Uniones vecinales

Luego hablaron los representantes de las uniones vecinales, en especial, el representante del Barrio San Eduardo, quien explicó que éste había sido construido por el Banco Hipotecario Nacional y que carecía de la infraestructura de servicios, como de falta de capacidad escolar, por lo que solicitaba la solución de este problema a la brevedad.

El representante de la Unión Vecinal de Rodeo del Medio solicitó que se gestione la construcción del edificio para la Escuela John F. Kenedy, que depende de la Nación.

Finalmente, hizo uso de la palabra el representante de la Cámara Empresaria, quien pidió al gobernador que se equipe totalmente al Hospital Diego Paroissiens y se lo ponga en funcionamiento.

Por su parte el brigadier Fernández manifestó que estaba dentro de los planes del gobierno concretar las principales necesidades del Hospital Paroissiens, antes de fin de año.

Audiencia con funcionarios

El director de Municipalidades, coronel (R) Fernando Enrique Cuartara recibió a las

(Pasa a la Pág. siguiente)

Misa por el alma de don Adolfo Calle (h)

Al cumplirse ayer otro aniversario del fallecimiento de don Adolfo Calle (h), quien fue director del diario LOS Andes, se ofició una misa en la basílica de San Francisco para rogar por su alma.

El oficio religioso se hizo también para rogar por el alma de doña Leocricia Corvalán de Calle, madre de don Adolfo Calle (h), al que concurrieron sus descendientes, familiares, amigos personales, además de miembros del directorio de nuestra empresa.

Posteriormente, en el Cementerio de la Capital se rindió homenaje recordando su memoria ante la tumba que guarda sus restos.

Dimitió el ministro de Bienestar

En la gira de ayer a Maipú, el gobernador de la Provincia confirmó que el ministro de Bienestar Social de Mendoza, coronel (RE) Carlos Alberto Saborido Solier, había presentado su renuncia al cargo que ocupa.

La información fue dada a conocer por el brigadier mayor (RE) Jorge Sixto Fernández, al ser consultado por los periodistas que cubrían todo lo referente a su gira por el departamento de Maipú. El mandatario agregó: "aún no hay nada resuelto sobre la dimisión del coronel Saborio Solier".

Muestra plástica infantil será inaugurada hoy

Hoy a las 19 será inaugurada en la Dirección Provincial de Turismo, una exposición de expresión plástica infantil. La muestra ha sido organizada por la Comisión Mixta de Cooperación y Coordinación Fitosanitaria de Mendoza, el Ministerio de Cultura y Educación de la provincia, la Supervisión de Escuelas Nacionales, con motivo de la Semana de Sanidad Vegetal realizada recientemente. Serán exhibidos los mejores trabajos seleccionados en todas escuelas primaras, nacionales y provinciales.

Premio internacional para trabajo sobre la vid, de 4 investigadores mendocinos

Cuatro ingenieros agrónomos mendocinos se hicieron acreedores al premio O. I. V. 1976 otorgado por la Oficina Internacional de la Vid y el Vino de Francia, por la realización del trabajo "Ecología de la vid en la República Argentina".

El equipo está integrado por los ingenieros Pedro Andrés Zuluaga, profesor titular y director del Instituto de Viticultura de la Facultad de Ciencias Agrarias de la Universidad Nacional de Cuyo; su hermano, Enrique Mario Zuluaga, profesor adjunto; Francisco José de la Iglesia, jefe de trabajos prácticos y Julio Lumbreras, investigador.

Los profesionales fueron felicitados ayer por el rector de la Universidad Nacional de Cuyo, doctor Pedro Santos Martínez.

El jefe del equipo, ingeniero agrónomo Pedro Andrés Zuluaga, ejerce la docencia universitaria desde hace 31 años. Fue jefe de trabajos prácticos, profesor adjunto y, actualmente, profesor titular de viticultura y director del instituto en esa especialidad de la Facultad de Ciencias Agrarias.

En el orden provincial desempeñó numerosos cargos técnicos, entre otros, director del Instituto de la Vid y el Vino de Mendoza.

El organismo internacional

El Instituto de la Vid y el Vino, con sede en París, es una entidad intergubernamental integrada por 28 países miembros, entre ellos la Argentina y Chile, fundada en 1924. Su cometido está orientado a promover la investigación sobre problemas vitivinícolas, orientando a las naciones componentes de la institución sobre la reglamentación de la comercialización de los productos derivados de la vid y alentando la experimentación para obtener mejores productos.

En su composición figura un jury que anualmente entrega los premios O.I.V. a los trabajos de investigación. El equipo argentino fue galardonado por la comisión que preside el especialista italiano Pierre Garoglio.

Racionalizar el cultivo

El trabajo de los técnicos mendocinos titulado "Ecología de la vid en la Argentina" pretende, (expuesto en forma suscinta) racionalizar el cultivo de la vid en nuestro país de tal forma de que se realice en zonas geográficas que ecológicamente son más convenientes para ello (la ecología estudia las relaciones entre los organismos y el medio en que viven).

Para cumplir esa meta los investigadores procedieron a ubicar 100 localidades tipo de todo el país que contaran con registros meteorológicos de 20 años, por lo menos, a fin de determinar las características de las variables meteorológicas: por ejemplo, temperatura media, precipitación, humedad relativa media.

Los datos obtenidos de publicaciones del Servicio Meteorológico Nacional, dependiente de la Fuerza Aérea, sirvieron para determinar índices constantes de temperatura superiores al denominado cero vegetativo de la vid y las horas de sol acumuladas durante el período favorable (libre de heladas) para el cultivo. De la determinación de estos índices constantes y coeficientes, se obtuvieron valores mínimos y máximos dentro de los cuales podrá confeccionarse una zonificación geográfica para el cultivo de la vida en la república.

Visitas al hospital, fábricas y al centro polideportivo

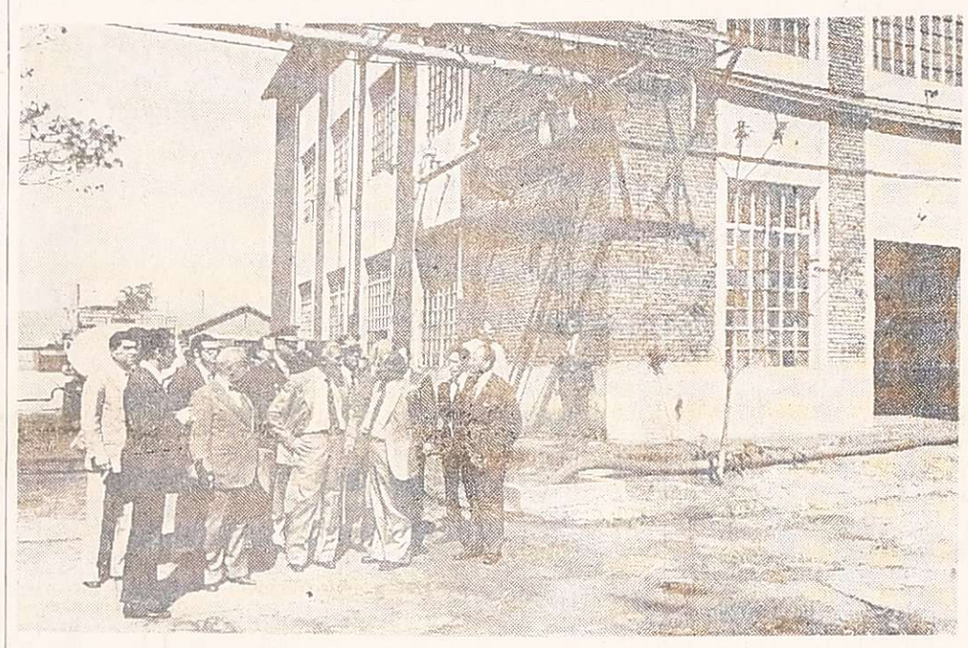

La comitiva oficial en un establecimiento industrial de Maipú.

Durante su permanencia en Maipú, y al concluir la audiencia colectiva con sectores representativos del departamento en la sala de situación de la Municipalidad, la comitiva oficial presidida por el gobernador recorrió establecimientos industriales, el hospital "Diego Paroisiens" y el centro polideportivo "Juan Rivosqui". En la confitería del estadio municipal, al término de las visitas, tuvo lugar un almuerzo.

En el hospital, el brigadier mayor (R) Jorge Sixto Fernández fue recibido por el director, doctor José García, y observó los trabajos de construcción y montaje de la lavandería, planchado de ropas, panel de comandos eléctricos, calderas, maternidad y sala de niños, cocina, y el sector del viejo edificio que se halla en proceso de demolición. Las obras en ejecución —se informó al gobernador— estarán terminadas a fin de año.

En fábricas

Luego la comitiva visitó "Cuyoil", fábrica de aceite de uva, donde fue recibido por el presidente del directorio, doctor Mauricio Beck. Personal del establecimiento dio un panorama general de la estructura de la empresa y sobre las perspectivas económicas que ofrece para el departamento y la provincia en general el aprovechamiento de la semilla de uva, transformada en aceites y derivados. Además fueron mostradas las obras que por un valor estimado en 70 millones de pesos se efectúan para instalar la primera fábrica de aceite de girasol de Mendoza, la cual entrará en funcionamiento en un plazo no mayor de 30 días y que además podrá procesar maní y girasol.

El gobernador Fernández fue también a la fábrica Centenera, en la que se hacen envases de hojalata para la industria conservera. Del conjunto de datos estadísticos y técnicos proporcionados por su gerente general, ingeniero Romelio Villalobos, se destaca que en el periodo 975/76 el establecimiento fabricó unos 120 millones de envases, cifra que se estima incrementar en esta temporada. Término medio, las máquinas procesan entre 380 a 400 tarros por minuto, con hojalata proveniente de SOMISA, Japón e Inglaterra. Llamó la atención de las autoridades el nuevo sistema empleado por Centenera para el empaquetamiento de los envases. El viejo sistema de cajas de papel madera es progresivamente sustituido por el denominado palletizado, con el que se reducen los costos de traslado y permite la recuperación del embalaje.

Posteriormente en la Bodega Peñaflor —último de los establecimientos visitados— la comitiva fue recibida por el vicepresidente del directorio, señor Antonio Pulenta. Luego visitaron el complejo de piletas ubicado en varios pisos y observaron la pileta de corte de vino, que tiene una capacidad de cinco millones de litros. Finalmente los directivos ofrecieron un vino de honor a los visitantes.

Centro deportivo

El jefe de Deportes Municipales, observando los cuatro cuerpos para cincuenta personas, sector sanitario, camarines y gimnasio de entrenamiento en el subsuelo.

El profesor Berton indicó que el centro deportivo es utilizado por todas las escuelas del departamento en sus clases de educación física y por los numerosos torneos que patrocina la comuna o las entidades del medio. Actualmente, se está disputando el torneo laboral con la participación de representativos deportivos de todas las industrias del departamento.

El intendente de Maipú, doctor Rauek, agasajó en la confitería del centro polideportivo con un almuerzo a la comitiva oficial y a los funcionarios municipales.

Recorrida por los distintos servicios del hospital Diego Paroisiens.

informó sobre las características del complejo polideportivo municipal "Juan Rivosqui". El funcionario señaló que este gimnasio con piso de parquet permite desarrollar todo tipo de deportes de salón, como handbol, vóleibol, básquetbol, tenis y otros. Además tiene tribunas con una capacidad para tres mil personas. También mostró el esquema del complejo deportivo, que incluye la pequeña pileta de natación existente y el proyecto de construcción de una reglamentaria internacional cubierta, los tres playones polideportivos embaldosados, la cancha le fútbol reglamentaria y la pista de atletismo.

Posteriormente se pasó al sector de alojamiento ubicado debajo de las tribunas princi-

El Gobernador viajó ayer a Buenos Aires

Ayer, en horas de la tarde, el gobernador de la Provincia, brigadier mayor (RE) Jorge Sixto Fernández, viajó a la Capital Federal acompañado por el ministro de Economía, ingeniero Félix Carlos La Red.

De acuerdo con lo informado su regreso está previsto para hoy.

A jubilados de varias cajas se pagará hoy

En la sucursal Mendoza del Banco de la Nación Argentina se iniciará hoy el pago de haberes a jubilados y pensionados de las cajas nacionales de previsión para Periodistas y Gráficos, Navegación, Trabajadores Rurales, Bancarios y Seguros y del Servicio Doméstico.

Los que tengan números impares percibirán sus haberes hoy, de 17.30 a 19.30 y los números pares mañana en el mismo horario. Los pagos continuarán a partir del 1º de octubre, en horario bancario, de 7.30 a 11.

Cortarán hoy la energía en Las Heras

Agua y Energía Eléctrica informó que hoy, de 12 a 13 aproximadamente, suspenderá el suministro de energía en Las Heras, en la zona comprendida por Panquehua, desde Burgos hacia el norte y desde avenida San Martín al oeste: barrios Polimeni, María Cristina, Yuri, Panquehua, El Resfalón y El Resguardo, con motivo de mejoras en las instalaciones eléc-

El diplomático, Serge Bataille (a la izquierda) y el profesor Bernard Wyns, en LOS ANDES.

La misión del consejero de la Embajada francesa

Serge Bataille, consejero de la Embajada de Francia a cargo de Asuntos Consulares, realizó un visita de cortesía a nuestra casa, durante la cual dialogo con directivos de esta empresa. Concurrió acompañado por el profesor Bernard Wyns, director de la Alianza Francesa de Mendoza "Marc Blancpain".

El diplomático explicó que una de sus misiones en nuestra provincia era observar la integración del instituto cultural en el medio, aunque conservando sus características propias. "Ese objetivo, creo, se está logrando", puntualizó.

Asimismo es su propósito explicar a los franceses de Mendoza las gestiones que por ellos realiza el gobierno de su país y los derechos, como seguro social y jubilación, entre otros, que asisten a los connacionales que residan temporariamente fuera de su patria. Contó, por ejemplo, que a partir de este año, Francia permite a sus ciudadanos en el exterior votar en las embajadas o en los consulados.

También anunció que el profesor Wyns ha sido designado para ejercer la función de agente consular de Francia en Mendoza, nombramiento que se formalizará oficialmente en los próximos días.

El señor Bataille es un funcionario de carrera que ya había estado en la Argentina entre los años 1959 y 1964 como secretario de la embajada francesa. Posteriormente se desempeñó en el Ministerio de Relaciones Exteriores de Francia; fue consejero y encargado de negocios en La Habana, estuvo en el Paraguay y, en una de sus misiones más alejadas, inauguró en 1975 el consulado galo en el archipiélago Seychelles en el Océano Indico. Estado que se erigió en República en julio de este año.

Al destacar las buenas relaciones entre nuestra nación y la suya, agradeció la cooperación que distintos organismos públicos y privados dispensan a la Alianza Francesa y "en especial a esos 800 alumnos que se entusiasman con el estudio del francés".

Hoy, el señor Bataille y Bernard Wyns, se trasladarán a San Rafael, donde a partir de las 20, en el hotel de la calle Hipólito Yrigoyen 120 recibirán a sus compatriotas del sur de la provincia para atender los en las consultas que deseen formular.

Con el intendente

El señor Bataille concurrió en horas de la mañana a la Comuna de la Capital, donde se entrevistó con el intendente municipal, coronel (R) Héctor Guillermo Molina.

El consejero expresó al jefe comunal su satisfacción por haber encontrado en Mendoza una de las ciudades que mejor le ha impresionado, tanto por su moderna arquitectura como

Sabía Usted que

CON DE COR

Paga los Intereses Más Altos?

Sarmiento 127 – Ciudad – Mendoza

29/9 F 33759 29/9

Actividad educacional

Docente jubilado. — Luego de una activa labor docente, a lo largo de 32 años, ha obtenido su jubilación el señor Gregorio Isidro Narrillos.

Sr. Gregorio Isidro Narrillos

Inició su carrera en el magisterio como docente del colegio incorporado "Padre Vázquez", de Maipú, en 1943. Dos años después fue designado en la Escuela "Bernardo O'Higgins", de Uspallata. Años más tarde prestó servicios en las escuelas "Antenor Riveros", "Lisandro Aguirre" y Nº 105, de Pedregal. En la Escuela Técnico Agrícola "Miguel A. Pouget", fue profesor de Contabilidad y Agricultura, llegando a ocupar funciones de subdirector. Luego pasó a las Nº 6-N y Nº 1-N-"Nemesio Quiroga" y por último, en la Nº 5-N, "San Lorenzo", cargo que deja para acogerse a la jubilación. Fue maestro de auténtica vocación docente y aquilataba capacidad profesional.

Citan a directores. — Supervisión Seccional de Escuelas Nacionales citó al personal directivo y docente de mayor puntaje para los siguientes días: hoy a las 16, escuelas números 1, 3, 4, 5, 8, 26, 31, 34, 35, 46, 51, 54, 62, 63, 64, 93, 111, 129, 136, y 161; para mañana, las escuelas Nros. 6, 7, 22, 23, 24, 47, 52, 55, 56, 57, 59, 61, 65, 66, 67, 74, 75, 76, 77, 82, 109, 113, 115, y 123; y para el viernes a las 16, las Nros. 33, 58, 60, 78, 79, 80, 81, 106, 116, 117, 139, 144 y 146. Las reuniones se harán en las sedes de aquel organismo.

Dirección de Educación Privada — El viernes a las 17.30, en el Colegio "San José", de Pellegrini 464, San José, Guaymallén, se reunirán las maestras de jardines de infantes, primero y segundo grados, de los colegios privados, para escuchar a la señora Perla Blanco de Sanjurjo quien hablará sobre "Qué es la dislexia". Se ha invitado también al personal directivo de esos establecimientos.

Educación pre-primaria. — En Inspección General se ofrecerán el viernes a las 10 dos suplencias de dirección, a vicedirectoras titulares con título de la especialidad para los jardines Nº 1 "Merceditas de San Martín" y Nº 2 "Gregorio Aráoz Alfaro".

Educación diferenciada. — Los directores de escuelas diferenciales deben cumplimentar a la brevedad los formularios sobre datos actualizados de personal docente, servicio, contratado, partida de limpieza etc. La documentación se recibirá en Inspección Seccional, Chile 1449.

Ofrecerán cargo de director. — La inspectora técnica escolar ofrecerá mañana, a las 11.30, en Inspección General, el cargo de director para la escuela "Rubén Darío", de El Desaguadero, La Paz.

Cargo de vicedirector — Hoy, a las 10, en Inspección General, será ofrecido el cargo de vicedirector para la escuela Nº 32, de Capital.

Educación musical. — En la escuela "Guillermo Cano", continuarán hoy a las 15, las jornadas pedagógicas de educación musical organizadas por la inspectora técnica de la especialidad para el perfeccionamiento del personal docente de Lavalle, Guaymallén, Luján y Maipú. Las profesoras Ana María Aguilar, Micaela Dittu, Lidia Vallés y Dolly Zeballos de Linares darán clases modelo para 1º, 2º y 3º ciclo. Las demostraciones estarán a cargo de alumnos de las escuelas "Guillermo Cano", Jorge Bruno Morón" y "Flavio Ferrari".

Remplazos en escuelas primarias

Hoy ofrecerán remplazos en las siguientes escuelas:

—Nº 20, "Carlos N. Vergara", a las 13.30, dos cargos de enseñanza común, sin puntaje.

—Nº 32, dos cargos de enseñanza común, con el máximo puntaje, a las 14.

—Nº 70, "Manuel Belgrano", de Godoy Cruz, a las 8.30, de jardín de infantes.

—Nº 87, "José R. Ponce", de Guaymallén, a las 15, de manualidades, con el mayor puntaje.

—Nº 88, "Chacabuco", de Guaymallén, a las 10, con 24,445 puntos.

—Nº 109, "Bautista Grosso", de Villa Nueva, a las 14.30, de enseñanza común, con 10,33 puntos.

—Nº 131, "Islas Malvinas", de Las Heras, a las 10, de educación física y otro de manualidades, con el mayor puntaje en ambos casos.

—Nº 135, "República del Uruguay", de Las Heras, a las 9.30 de enseñanza común, con 11,505 puntos.

—Nº 157, "Lisandro Aguirre", de Maipú, a las 13.30, de enseñanza común, turno tarde, sin límite de puntaje.

—Nº 203, "Teresa O'Connor", de Chacras de Coria, a las 13.50, de enseñanza común, con puntaje inicial.

—Nº 129, "Manuel Olascoaga", de Las Heras, a las 10, de educación física, con el mayor puntaje.

—Nº 224, de Luján, a las 10, en la escuela "Juan José Paso", de enseñanza común.

—Nº 251, "Luisa Carrera" de 9, de enseñanza común, con el Montecaseros, San Martín, a las mayor puntaje, a maestros no inscriptos.

—Nº 258, "Martín Fierro", de barrio San Pedro, San Martín, mañana a las 11, de enseñanza común, con 10,25 puntos o comienzo de lista.

—Nº 336, "Abraham Lincoln", de El Algero, Lavalle mañana a las 11, en Inspección General, de enseñanza común.

—Nº 152, "José Albino Gutiérrez", de Gutiérrez, Maipú, a las 9, de enseñanza común, con 25,77 puntos.

—Del Hogar Nº 4, "Margarita Corvalán", de Villa Hipódromo, a las 17 de ornamentación con 24.634 puntos.

—Nº 9-D- "María Zapata de Catena", de Rivadavia, a las 10, de Manualidades.

—Nº 126 -P- Jardín de Infantes "Pío Pío, Guau Guau", a las 16, de música.

Remplazos en enseñanza media

Ofrecerán remplazos las siguientes escuelas secundarias.

—Nº 4 de Comercio "Angel Cervera", de Godoy Cruz, el viernes a las 21, tres horas de Inglés, 29 llamado.

—Nº 11, BT. Químico, de Las Heras, el viernes a las 10, de ayudante de trabajos prácticos, y a las 10.30, un cargo de preceptor.

—Nº 7, BT, Agrario, de Vista Flores, Tunuyán, el lunes a las 14, tres horas de 1er. año, tres de 2º año, tres de 3er. año, dos de 4º año y dos de 5º año.

—ENET Nº 1, de Rivadavia, mañana a las 11, cargos de preceptor turnos mañana y tarde.

Empresarios del sector envases reunidos en la UCIM.

Constituirán en Mendoza un instituto del envase

Durante una reunión de empresarios del sector envases de nuestro medio, realizada en la sede de la Unión Comercial e Industrial, se echaron las bases para constituir en Mendoza un Instituto del Envase que agrupe a todos los fabricantes y empresas vinculadas con esa actividad y promueva, al igual que el Instituto Argentino del Envase que funciona en la Capital Federal, la capacitación, actualización tecnológica y el perfeccionamiento industrial y comercial.

Asistieron a la reunión el presidente de Cartonex, firma nacional con una planta industrial en Mendoza y dos en Buenos Aires, doctor Mario Eguía y los ingenieros Genovart y Alvarez, de la Dirección de Industrias de la Provincia, así como aproximadamente 30 empresarios y comerciantes ligados al sector envase.

En la oportunidad el doctor Eguía ofreció un amplio informe relativo al funcionamiento del Instituto Argentino del Envase, y de las funciones que cumple en los campos industriales, tecnológico y comercial. Señaló la participación que tiene esa entidad en cuanto a la orientación, asesoramiento e investigaciones relativas a los materiales y formas de los distintos envases, para lo cual desarrolla una permanente tarea de formación mediante cursos, conferencias y exposiciones.

Informó asimismo que el Instituto Argentino del Envase mantiene relaciones con entidades similares de América y el mundo en un beneficioso intercambio de experiencias, ideas y aportes. Señaló que existe un Instituto Latinoamericano del Envase que ya realizó su primer congreso en México y hará el siguiente en Buenos Aires probablemente para 1978, estimando que este encuentro podrá coincidir con otro proyecto de indudable interés: la realización de una exposición internacional envase.

Refiriéndose al caso de Mendoza, felicitó a los empresarios por la iniciativa y expresó que en nuestra provincia se dan condiciones adecuadas para constituir un instituto de esta especialidad. Expresó que es preciso formar cuadros empresarios y profesionales con un sentido autónomo para trabajar en el proceso de perfeccionamiento tecnológico y por una mayor eficiencia industrial.

Posteriormente se originó un activo cambio de ideas y consultas relativas a las condiciones y requisitos que se hacen indispensables para constituir el instituto, adelantándose que para una reunión próxima podrían darse las autoridades provisorias que tendrán a su cargo la implementación de la estructuración del ente para lo cual el Instituto Argentino del Envase ofreció amplio apoyo.

El presidente Videla vendría el próximo mes

Extraoficialmente trascendió ayer que el presidente de la Nación, teniente general Rafael Videla, llegaría a Mendoza el 10 del próximo mes.

Aunque nada se informó al respecto, esta visita formaría parte del plan que se ha trazado el primer mandatario tendiente a recorrer las distintas zonas del país para interiorizarse personalmente de los problemas que requieren su atención.

Indican nuevo precio para el vino blanco

Fue modificado el precio del vino blanco de traslado. Fue determinado por la comisión de Precios del Mercado de Vinos de Mendoza, en $ 2.000 por hectolitro.

En cambio se mantuvieron los valores de $ 2.250 por hectolitro para los tintos de corte; $ 1.650 para los tintos expedición y $ 1.350 para los criollos.

A su vez, en 451 contratos registrados ayer y que comprenden operaciones concertadas dentro de los últimos 30 días, se lograron los siguientes precios promedios: tintos $ 1.771,39 por hectolitro; criollos y claretes $ 1.292,65 y blancos $ 1.778,64.

Se inició el despacho de vino argentino a Chile

Desde la bodega "El Progreso" de General Gutiérrez, Giol dio comienzo al despacho de la cuota de vinos que le corresponde en la partida de 24 millones de litros adquiridos por una empresa chilena en nuestro país, en una operación en la que participan la CAVIC de San Juan y "Vinos Argentinos S. A."

En total Giol despachará 3 trenes de 30 vagones cada uno, de los cuales los dos primeros salieron el 24 y ayer martes. Se informó que el tren está siendo preparado y en total formará un convoy de 100 vagones en el que se transportarán 4.000.000 de litros hacia el puerto de Buenos Aires desde donde serán embarcados en el buque "Bow Queen", dotado de instalaciones especiales para este tipo de cargas. El "Bow Queen" arribará al puerto de Buenos Aires entre el 5 y el 9 de octubre y será cargado inmediatamente a fin de que pueda realizar cuanto antes la travesía a través del estrecho de Magallanes hasta el puerto chileno de San Antonio.

Dada la importancia de esta operación se realizará en la Capital Federal una ceremonia con la presencia de autoridades del gobierno provincial, el INV, el presidente y miembros del directorio de Giol, funcionarios provinciales del área de comercio exterior, directivos del Banco de Mendoza y se ha invitado a autoridades del gobierno de San Juan, directivos de la bodega estatal CAVIC y de "Vinos Argentinos" S. A., empresas que comparten con Giol la responsabilidad de esta exportación, considerada la más importante de la historia vitivinícola argentina.

La otra mitad de la cuota correspondiente a Giol en este operativo saldrá la semana próxima con destino a Chile, cruzando la cordillera en tren hasta la localidad de Los Andes, de donde será transbordada en camiones hasta la bodega de destino.

Mercado de Valores

El Mercado de Valores de Mendoza operó ayer por un monto de $ 115.719.957, con los siguientes cierres: V.N.A. 2ª serie, $ 1.852.00; V.N.A 3ª serie, $ 587,60; V.N.A. 4ª serie, pesos 375,20, y V.N.A. 4ª 2ª serie, pesos 264.90.
264.90.

El Fondo Cuyano de Inversiones cotizó la cuota parte en 34.2270. La anterior fue de 32.2390.

Reglamentó el INV una norma legal sobre diversificación

La intervención en el INV reglamentó por resolución la aplicación del artículo 4º de la ley 21.390/76 de prorrateo de los despachos al consumo de vinos de mesa. Ese artículo, que fija estímulos para la diversificacin de los usos de la uva, establece que: "La uva destinada a consumo en fresco, como así a otros usos no vínicos, tanto en el interior como en el exterior del país, incrementará la cuota de los productores o elaboradores, según las equivalencias en vino que fije el INV. Asimismo, los volúmenes de productos derivados de la uva o de origen vínico que exporten, incrementarán las cuotas de los productores o exportadores, en la proporción que oportunamente fije el INV.

Reglamentación

La reglamentación del artículo 4º, que se dispone por esta reciente resolución, establece que:

"1º — Las cuotas de prorrateo de vinos de mesa al consumo, de productores y elaboradores que destinen uva a los fines que determina el Art. 4º de la Ley Nº 21.390, se incrementarán en las proporciones que en cada caso se establece en la presente.

"2º — Para establecer la relación uva-vino se tomará como base, 130 kilogramos de uva para la elaboración de 100 litros de vino.

"3º — Para la uva destinada al consumo en fresco o la elaboración de pasas de uva, tanto para el mercado interno como externo, se mantendrá la relación establecida en el punto 2º. Para el caso de las pasas se tomará como base la cantidad de uva que se destine para su elaboración.

"4º — La elaboración de jugo de uva, incrementará la cuota en un volumen igual al elaborado.

"5º — Los mostos concentrados que se destinen a la exportación y a usos no vínicos incrementarán su cuota tomando como base la cantidad de 1 (un) litro de mosto concentrado como equivalente de 3,5 litros de vino.

"6º — Los elaboradores de miel de uva, dulce de uva y jalea de uva que lo destinen al consumo interno o a la exportación, podrán incrementar su cuota en la relación de 1 (un) kilogramo del producto por 2,6 litros de vino.

"7º — Los que elaboren arrope de uva para consumo directo o como componente de otros productos de diversificación, incrementarán su cuota en igual equivalencia que la establecida en el punto 5º.

"8º — Los vinos de mesa exportados, serán afectados a la masa de vinos bloqueados, y a su vez incrementarán la cuota de prorrateo en igual volumen. Los vinos finos y reservas, incrementarán la cuota de prorrateo en la misma proporción del volumen exportado.

"9º — Las firmas que exporten productos de origen vínico incrementarán su cuota de prorrateo, en igual volumen al vino o productos derivados de la uva en ellos incorporados.

"10º — El incremento de cuota se podrá aplicar a cualquiera o a la totalidad de las cuotas que aún resten vigentes, hasta un volumen máximo de 200.000 litros; cuando se supere este volumen, el incremento se hará en forma proporcional a los bimestres restantes.

"11º — Las franquicias acordadas comprenden a todos los productos comercializados a partir del 1º de enero de 1976.

"12º — Todo otro producto no previsto en la presente resolución y que los interesados soliciten sean incluidos en los beneficios del Art. 4º de la Ley Nº 21.390, deberá ser formulado en la Seccional o Distrito correspondiente, la que lo elevará a la Dirección Nacional de Fiscalización Vitivinícola para su estudio.

Fundamentos

En los considerandos de la resolución del INV, se expresa entre otros conceptos:

"Que conforme a la política vitivinícola que sustenta el Gobierno Nacional, tendiente a la progresiva colocación de la producción de excedentes de uva, cuyo destino actual en un 97% es la vinificación".

"Que existen antecedentes y estudios demostrativos de la posibilidad de derivar considerables volúmenes para el consumo en fresco y deshidratados, así como para elaboración de otros productos".

"Que para ese objetivo resulta necesario establecer estímulos a los productores para que se organicen con la debida antelación, para efectuar las labores que adecuen sus producciones para la obtención de un fruto apto para estos destinos no vínicos y que puedan cumplir concretamente con los objetivos señalados".

Autorizan la importación de semilla de papa

La Secretaría de Agricultura y Ganadería de la Nación autorizó la importación de semilla certificada de papa.

Los permisos deberán ser solicitados en el Servicio Nacional de Semillas, Paseo Colón 922, tercer piso, Capital Federal, hasta el 8 de octubre próximo.

Aprueban los precios promedios de la uva de vinificar 1976

El Poder Ejecutivo de la Provincia aprobó por decreto la tabla de precios promedios ponderados de uvas de vinificar comercializadas puestas en bodega, de la cosecha 1976, confeccionada por la Dirección de Estadísticas y Censos de la Secretaría de Planeamiento y Coordinación.

La tabla de precios promedios de la provincia de Mendoza, es la siguiente:

Tintas "A" (1)	Tintas "B" (2)	Blancas "A" (3)	Blancas "B" (4)	Mezclas (5)
$ 1.610,00	$ 1.408,00	$ 1.541,00	$ 1.097,00	$ 865,00

(1) TINTAS "A": Comprende: Malbeck, Verdot, Barbera D'Asti, Lambrusco, Tanmat, Bonarda y Sirah o Balsamina.
(2) TINTAS "B": Comprende: Refosco, Rabose, Tempranilla, Graciana, Garnacha, Nebiolo, Garignan y Pinot Gris.
(3) BLANCAS "A": Comprende: Pinot Blanco y Semillón.
(4) BLANCAS "B": Comprende: Torrontés, Malvasin, Saint Emilión Palet, Listan o Palomino, Ogni Blanc, Pedro Giménez, Follie Blanche, Moscatel de Alejandría.
(5) MEZCLAS: Comprende: Quebranta, Romana, Criollas (sanjuanina), Alfonso Lavallée, Málaga, Toscana, Lattuario, Berral, San Giovetto, Cereza, Almería, Velanoy y demás. No se han incluido las "Finas Especiales".

TINTAS: Pinot Negro, Cabernet Frano, Cabernet Sauvignon, Marlot.
BLANCAS: Sauvignon, Chardonay, Riesling Renano, Ogni Blanc, ni tampoco Pinót Blanco y Semillón cuando hubieran sido utilizadas para elaborar vinos finos.

Alumnos de la escuela normal mixta T. G. Cruz, que egresaron del 7º grado y viajaron a Río Tercero.

Viaje de fin de curso

Setenta y cinco alumnos egresados del 7º grado de la Escuela Nacional Normal Mixta "Tomás Godoy Cruz" de nuestra ciudad, partieron el 24 en viaje de fin de de curso con destino a Córdoba. Se alojan en el complejo turístico del Ministerio de Bienestar Social "Almafuerte" de Río Tercero y regresarán el 4 de octubre.

Los escolares se encuentran al cuidado de 10 acompañantes adultos entre profesores y padres de alumnos y visitarán lugares de atracción turística de la región. Los familiares de estos niños que deseen comunicarse con ellos, pueden hacerlo por teléfono a Río Tercero, a los números 91004 y 91052.

Puerto seco

(Viene de la Pág. anterior)

hermanas que están al frente del Hogar de Descanso "José Giraud" que tiene la función de alojar ancianos. Como la casa es privada, solicitaron una ayuda económica a fin de finalizar la construcción de una sala de curaciones y de la capilla del instituto.

En representación del ministro de Economía, el subsecretario de Industria, Comercio y Minería, doctor José Mateu Muñoz, atendió a una comisión de agricultores damnificados por los temporales de nieve del invierno pasado, quienes solicitaron la posibilidad de obtener un crédito bancario de fácil otorgamiento y de bajo interés. El doctor Mateu Muñoz respondió que los intereses eran establecidos por normas nacionales pero lo que sí podía obtenerse a nivel provincial era la renovación de créditos otorgados y que se mantenga por dos años más la declaración de zona de emergencia agropecuaria.

El ministro de Obras y Servicios Públicos, coronel Carlos Benito Pajariño, atendió a la Unión Vecinal del Barrio Flores de San Roque, que le solicitó el mantenimiento de la defensa aluvional y drenaje de desagüe. El coronel Pajariño manifestó que la Dirección de Hidráulica mantiene en forma permanente la limpieza de las defensas aluvionales, tarea que debe recibir el apoyo de la comunidad, ya que lo que no se puede evitar es el desprendimiento de las rocas. Además le solicitaron un nuevo tanque de agua potable. Al respecto el coronel Pajariño les manifestó que dentro de 45 días estará a disposición de la Unión Vecinal el material necesario para el montaje del tanque.

Posteriormente, el ministro de Obras y Servicios Públicos atendió a la Unión Vecinal de Desarrollo de Rodeo del Medio y al Rotary Club de Fray Luis Beltrán. Ambas instituciones le solicitaron la reparación de una calle de la zona. El coronel Pajariño adelantó que las mejoras para esa arteria están previstas para el primer trimestre de 1977, aunque se realizaría una mejora en un sector de la calle que se encuentra muy deteriorado.

El subsecretario de Salud Pública, doctor Gerónimo Cañas, atendió a los representantes del Rotary Club de Maipú, quienes solicitaron que no sean levantados los servicios que presta la M.E.O.P. El doctor Cañas respondió que hay directivas de mantener el servicio por considerarlo necesario.

Posteriormente entrevistó al subsecretario de Salud Pública la Cámara Empresaria de Maipú junto con el Club Social y de Leones de ese departamento, quienes solicitaron el equipamiento, montaje y habilitación del hospital Diego Paroissiens. El doctor Cañas manifestó que el 70 % del equipamiento y en algunos aspectos el 90 % ya está adquirido por el ministerio, contándose además con donaciones privadas.

La señora Rosa Alicia Ríos de Luquez, subsecretaria de Educación, atendió al Club de Leones de General Gutiérrez, que le solicitó la provisión de material para la Escuela Diferencial Nº 12. Posteriormente recibió a la comisión cooperadora de la Escuela Nº 157 "Leandro Aguirre" que le solicitó la la construcción de un edificio nuevo para la escuela. Finalmente atendió al Rotary Club de Fray Luis Beltrán y a los representantes de la Escuela Agraria Nº 20, quienes pidieron la construcción del edificio de la Escuela de Bachillerato Técnico Agrario Nº 20 de Fray Luis Beltrán.

LINEA BIOLOGICOS AVIARES IMPORTADOS

OFRECE

Distribución

A Veterinarias u Organización con Actividad en el Ramo de la Avicultura

Enviar detalles de Organización y Zonas de actuación a:

POSTE RESTANTE - C. I. Nº 3.209.867 CORREO CENTRAL

29 9 F 33671 29 9

ERRECE CUYO S. A.

Distribuidores exclusivos de

RAMON CHOZAS S. A. - SUDAMTEX S. A.

Div. Plásticos

DESEA INCORPORAR:

VENDEDOR

PARA INTEGRAR NUESTRO EQUIPO DE VENTAS Requerimos el concurso de hombres jóvenes, dinámicos, con elevado grado de imaginación e iniciativa, que acrediten experiencia en dicha función o demuestren tener vocación para iniciarse en la misma.

SUPERVISOR

No mayor de 35 años, probada experiencia en dirección y trato con vendedores. Amplio conocimiento de la zona Cuyo y su comercio mayorista y minorista, especialmente dentro del área de supermercados, autoservicios, almacenes, librerías y negocios afines.

Serán incorporados en relación de dependencia, dedicación full-time, gozando de sueldo fijo, comisiones, viáticos y todos los beneficios sociales.

Atenderemos a quienes se postulen por escrito, detallando en forma amplia y precisa, datos personales y trabajos realizados hasta la fecha - GARANTIZAMOS ABSOLUTA RESERVA.

ERRECE CUYO S. A. JUJUY 522 - MENDOZA

29 9 C 490 29 9

colorín es pintura

precios de fábrica LAVALLE 50

Artículos del Hogar y Regalos

CALLE LAVALLE 50

Televisor de 24" WESTINGHAUSE $ 39.900 Contado

HELADERA Don King 12 pies $ 59.900 Contado

RADIO REPMAN Dual $ 3.790 Contado

LICUADORA 3 velocidades pulsador $ 3.290 Contado

PLANCHA 1ª calidad doble $ 1.290 Contado

TELEVISOR Marca 14" MOBILEX $ 56.900 Contado

ADEMAS EQUIPOS MODULARES MOTOROLA - JUGUERAS BRAUN - LAVARROPAS - LICUADORAS - RADIOS - AUTOESTEREOS - PLANCHAS ATMA - TELEVISORES DISTINTAS MARCAS - SECARROPAS TURBO CIRCULADORES - LUSTRASPIRADORAS TELEMO ULTRACOMB Y ASPIRADORAS - SECADORES DE PELO

Y TODO ARTICULO PEQUEÑO PARA EL HOGAR

VENDEMOS COMO ANUNCIAMOS?

PARA QUE UD SE AHORRE MUCHOS MILES DE $ $ $

GANE EL 110,04%

Rendimiento Efectivo Anual en Colocaciones a 180 Días en Aceptaciones Bancarias a la Tasa Anual Anticipada del 62%

INVIERTA HOY MISMO en el BUCI... SU BANCO

BUCI SU BANCO

BANCO UNION COMERCIAL E INDUSTRIAL Cooperativa Ltda.

22 casas para servirle mejor

BAC pibesa

29 9 F 29 9

5 satisfacciones para mamá.

en artículos para el hogar

Simplex

DA MAS SATISFACCION

COCINA SUPER LUJO JACQUELINE RAPID

Con puerta de cristal templado y encendido electrónico en todos los quemadores y en el horno.

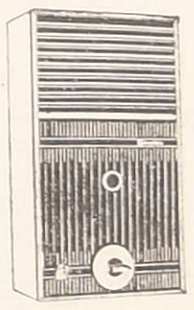

CALEFON

Adaptable a cualquier instalación existente. Con difusor para baja presión de agua. Patentado.

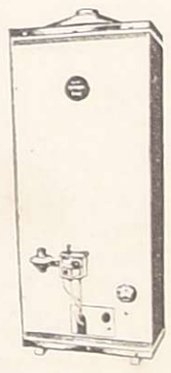

TERMOFON

Provee agua bien caliente a TODA la casa. Funciona con cualquier presión de agua.

PURIFICADOR

Cocinas bien ventiladas y limpias. Sin olor..! Sin humo..! Sin grasa..!

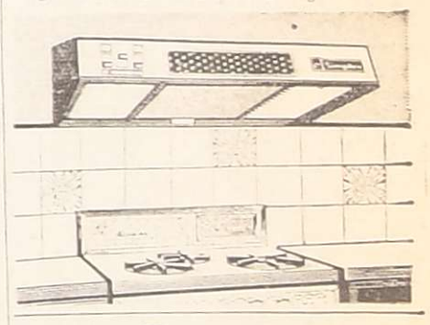

ENCENDEDOR ELECTRONICO MICRO-RAY

Enciende TODOS los artefactos a gas del hogar.

FABRICANTES: FANAL S. A. • PERU 139 • TEL. 30-9895 • 1067 CAP. FED.

AVISOS FUNEBRES

SEPELIOS

✝ SUSANA MERCEDES CAMPANELLO
Q. E. P. D.
Falleció el 28-IX-1976

Sus desconsolados padres: Santiago Campanello e Ida María Vignoni de Campanello; hermanos: Carlos Alberto y Oscar Francisco Campanello; hermana política: Ema Mónica Di Biaggio; sobrinos: Alejandro Cristian; tíos, primos y demás deudos, participan su fallecimiento e invitan al sepelio de sus restos a efectuarse hoy a las 17 hs. en el cementerio de la Capital. Casa de duelo: San Martín 543 Las Heras. - Servicio: Cochería Valverde. San Martín 2701 Mendoza. 29|9|C|680|29|9

✝ SUSANA MERCEDES CAMPANELLO. - Q. E. P. D. Falleció el 28-IX-1976. - Sus tíos: Dino Vignoni y Lelia Martínez; sus primos: Dina de Fecighelli y flia., Enrique Di Settimio y flia. y Gerardo Prófili y Sra., participan con profundo dolor su fallecimiento y piden elevar una oración a su querida memoria. 29|9|F|32849|29|9

✝ SUSANA MERCEDES CAMPANELLO. - Q. E. P. D. Falleció el 28-IX-1976. - Su tía: Delia B. de Vignoni; primos: Héctor César y Juan Carlos Vignoni, Elsa Olga V. de Rinaldini, Nelly Raquel Vignoni de García, Ermelinda Battochia, Antonio Rinaldini, Marta Purino y Atilio García y flias., participan con profundo pesar su fallecimiento e invitan al sepelio de sus restos. 29|9|C|680|29|9

✝ SUSANA MERCEDES CAMPANELLO. - Q. E. P. D. Falleció el 28-IX-1976. - Sus tíos y primos: Enrique Emilio Vignoni y flia., Ricardo Lacon y flia., Eduardo Federici y flia., Ricardo Emilio Vignoni y flia., participan con profundo pesar su fallecimiento e invitan al sepelio de sus restos. 29|9|C|680|29|9

✝ SUSANA MERCEDES CAMPANELLO. - Q. E. P. D. Falleció el 28-IX-1976. - Sus tíos: Tulio Giorgi y Elisa Vignoni de Giorgi; primos: Irma y Ester Giorgi y Pedrito Grilli, participan con dolor su fallecimiento e invitan al sepelio de sus restos. 29|9|C|680|29|9

✝ SUSANA MERCEDES CAMPANELLO. - Q. E. P. D. Falleció el 28-IX-1976. - Elena Budini de Vignoni, José Crocerí y flia., Emilio Mathiot y flia., Carlos Tonoli y flia., participan el fallecimiento de su sobrina y prima. 29|9|C|683|29|9

✝ SUSANA MERCEDES CAMPANELLO. - Q.E.P.D. - Falleció 28-IX-76. - Sus primas: Perla y Liliana; sus primos políticos: Juan y Vicente, participan con profundo pesar su fallecimiento e invitan al sepelio de sus restos. 29|9|C|645|29|9

✝ SUSANA CAMPANELLO - Q. E.P.D. - Falleció el 28-IX-76 Domingo Ragonese y Flia., Roberto Ragonese y Sra., Arturo Uceda y Flia., participan con profundo dolor su fallecimiento e invitan a acompañar sus restos. 29|9|C|672|29|8

✝ SUSANA CAMPANELLO - Q. E.P.D. - Falleció el 28-IX-76 Alfio Di Biaggio y Sra., Aldo Giménez Castillo y Flia., participan con profundo dolor el fallecimiento de la hermana de su hijo y hermano político respectivamente e invitan a acompañar sus restos. 29|9|C|672|29|8

✝ SUSANA CAMPANELLO. - Q. E.P.D. - Falleció el 28-IX-76. Los jóvenes del Grupo Juvenil de la Vicaría "La Santa Cruz", "Legión de María", "Acción Católica", R. P. Javier Donazar, Comisión Pro - Templo, participan con dolor la irreparable pérdida de su gran amiga Susana, e invitan a acompañar sus restos hasta su última morada y elevar una plegaria por el eterno descanso de su alma. 29|9|C|685|29|9

✝ SUSANA MERCEDES CAMPANELLO. - Q.E.P.D. - Falleció el 28-IX-76. - Juan Ramón Rodríguez y Sra., Ramón Rodríguez y Sra., José Montenegro y Flia., participan con profundo dolor el fallecimiento de la hija de su amigo Santiago, e invitan al sepelio de sus restos. 29|9|C|643|29|9

✝ SUSANA MERCEDES CAMPANELLO. - Q. E. P. D. Falleció el 28-IX-1976. - Sus vecinos y amigos, familias de: Napolitano, Fluixá, Esteban, Ríos Quiroga, Luvello, Gutiérrez, Aniclaza, Montenegro, Roldán, Jara y Sosa, participan con profundo pesar su fallecimiento e invitan al sepelio de sus restos. 29|9|C|680|29|9

✝ SUSANA MERCEDES CAMPANELLO. - Q. E. P. D. Falleció el 28-IX-1976. - La comisión directiva, socios y simpatizantes del Club Honor y Patria de Las Heras, participan con profundo pesar el fallecimiento de la señorita hija de su socio y dilecto amigo Santiago Campanello e invitan al sepelio de sus restos. 29|9|C|680|29|9

✝ SUSANA MERCEDES CAMPANELLO. - Q. E. P. D. Falleció el 28-IX-1976. - Orlando Araujo, Manuel Mangione, Armando Berjeli y Roque Fontana, participan con profundo pesar el fallecimiento de la hermana de su dilecto amigo Oscar Campanello e invitan al sepelio de sus restos. 29|9|C|680|29|9

✝ SUSANA MERCEDES CAMPANELLO. - Q. E. P. D. Falleció el 28-IX-1976. - Sus vecinos, flias.: Ubeda, Silva, Iglesias Torrens, Cagliero, Pérez, Difabio, Ufano, Bello, Giménez, Santisteban, Vasquet, Fluixá, Cajella, Arenas, Alvares, Naranjo, Calivar, Díaz, Prado, Salinas, Alberto Prado, Morales, Inocencio, Núñez, Girala, Veles, Girala (h.), Ahmad, Cuffaro, participan con profundo dolor su fallecimiento e invitan al sepelio de sus restos. 29|9|C|678|29|9

✝ SUSANA MERCEDES CAMPANELLO - Q. E. P. D. Falleció el 28-IX-1976. - Perla, Alberto Garignani e hijos y Teresita Donadell, participan con profundo dolor el fallecimiento de la hija de sus queridos amigos e invitan al sepelio de sus restos. 28|9|C|676|28|9

✝ SUSANA MERCEDES CAMPANELLO. - Q. E. P. D. Falleció el 28-IX-1976. - Luis Alberto García y Sra., participan con profundo dolor el fallecimiento de su amiga Susy. 29|9|C|679|29|9

✝
ABELARDO MOYANO
Q.E.P.D.
Falleció el 28-IX-1976
C.A.S.R. y B.P.

Sus hijos: Blanca Laura, César, Mafalda, Roberto, Nélida, Rosa Ester, Carlos y Teresa; hijos políticos: Manuel Angulta, Lidia Aguilera, Elvira Vera Vda. de Moyano, Andrés Silva Arminda González, Pablo Gianformaggio, Dora Benítez; nietos, hermanos, sobrinos y demás Fires., participan su fallecimiento e invitan al sepelio, hoy a las 19, al cementerio de Guaymallén. Casa de duelo: Patricias Mendocinas 1951, San José. Servicio: Empresa Augusto Américo Zapata. 29|9|F|32843|29|9

✝ ABELARDO MOYANO. - Q. E. P. D. - Falleció el 28-IX-76. - Sus vecinos familias: Torne, Amico, Zanatello, Gili, Castiñ, Rivero, Chelar, Pereyra, Ma, Roitero, Esteban, Ceferino, zzoli, Recúpero, Sánchez, Stru, Herrera, Miguel, Fernández, nquia, Miranda, Soloa, Casano, participan con dolor su falleiento e invitan a acompañar restos. 29|9|C|684|29|9

✝ MARCELA JURADO DE PARIS. - Q.E.P.D. - Falleció el 28-IX-1976. - C.A.S.R. y B.P. Su desconsolado esposo, Alfredo Paris; hija política, Marta Mercedes Haider; nieto, Walter Javier París; hermanos: José María, María Felisa, Catalina, Eduviges, Abelardo, Romualdo Juan, Orlando Jurado; hermanos políticos, tíos, primos, sobrinos y demás deudos, participan su fallecimiento e invitan al sepelio, hoy a las 11 hs., al cementerio de Godoy Cruz. Casa de duelo: Bernardo Ortiz 373, Godoy Cruz. Servicio: Casa Flores. 29|9|C|681|29|9

✝ MARCELA JURADO DE PARIS - Q. E. P. D. - Falleció el 28-IX-76 - Se durmió en la Paz del Señor. - C.A.S.R y B.P. - Sus desconsolados hermanos: José María, Abelardo Regino, Juan Rumaldo, Orlando Eugenio, María Felisa, Catalina Florica, Eduviges Victorina; Hermanos políticos: Hilda Reta, Josefa Vitale, Josefina Blanc, Bety Briude, Miguel Valente y sus respectivas familias participan su fallecimiento e invitan al sepelio de sus restos. 29|9|C|476|29|9

✝ MARCELA JURADO DE PARIS. - Q. E. P. D. - Falleció el 28 - IX - 1976. - Sus sobrinos: Héctor, José y Lilian Valente; Iris, Edith, Rumualdo y Emilio Greco; Romualdo A. Jurado; Jorge Jurado; Hugo y Gladys Rodríguez; Nora y José L. Jurado; Angélica, Cristina, María del Carmen y Bibiana Jurado; sobrinos políticos: María Beggi, Amada Oliva, Juan Bustos, Olga Roldán, Mirtha Corvo, Luisa Mir, Raquel Daroca, Elisa Chacón, Ricardo Valot, Herminia Romeo, Jorge Porta, Omar Alessandri, participan su fallecimiento e invitan al sepelio. 29|9|C|477|29|9

✝ MARCELA JURADO DE PARIS - Q. E. P. D. - Falleció el 28-IX-76 - Se durmió en la Paz del Señor. - C.A.S.R. y B.P. - Sus padres políticos: Antonio y María Haider; sus hermanos políticos: Alfredo y Elsa Haider, participan con pesar el fallecimiento de la madre de su hijo, hermano político: Alfredo París e invitan al sepelio de sus restos. 29|9|C|457|29|9

✝ MARCELA JURADO DE PARIS. - Q.E.P.D. - Falleció el 28-IX-76. - Francisca París de Villegas, Gerardo Villegas, Juan Laguna y flia., Narciso Villegas y flia., participan con pesar el fallecimiento de su hermana política y tía respectivamente e invitan al sepelio de sus restos 29|9|C|635|29|9

✝ MARCELA JURADO DE PARIS. - Q.E.P.D. - Falleció el 28-IX-76. - Sus hermanos políticos: Marcial París y Elena Herrera de París; sus sobrinos, Angélica, Antonia y Luis París, sobrinos políticos: Carlos Lumbia, Ricardo Montironi y Liliana Bazán, participan con profundo pesar su fallecimiento e invitan al sepelio de sus restos. 29|9|C|610|29|9

✝ MARCELA JURADO DE PARIS. - Q.E.P.D. - Falleció el 28-IX-1976. - C.A.S.R. y B.P. Antonia Vitale, José, Sebastián, Juan, Alberto, Filuma de Vitale, María de Libanti y sus respectivas Flias., participan con profundo dolor su fallecimiento e invitan al sepelio de sus restos 29|9|F|32848|29|9

✝ MARCELA JURADO DE PARIS. - Q.E.P.D. - Falleció el 28-IX-1976. - C.A.S.R. y B.P. Los vecinos y amigos de Romualdo y Orlando Jurado: Calandrelli, Fornés, García, Rabida, Naranjo, Cappadona y Scarlata, participan su fallecimiento e invitan al sepelio de sus restos. 29|9|F|32848|29|9

✝ MARCELA JURADO DE PARIS. - Q.E.P.D. - Falleció el 28-IX-1976. - C.A.S.R. y B.P. Sus vecinos y amigos: Osvaldo Magnaghi, Osvaldo Fernández, José Gálvez, Francisco Vega, Wilfredo Pozzoli, José Damico, Tito Damico, Cayetano Salafia, Oscar Espinoza, José Iglesias, Ernesto Legrippo, Roque Prado, Juan Carlos Rossi, Arturo Braconi, Alberto Sicardi y sus respectivas Flias., participan con dolor su fallecimiento e invitan al sepelio de sus restos. 29|9|F|32850|29|9

✝ MARCELA JURADO DE PARIS. - Q. E. P. D. - Falleció el 28-IX-76 - Se durmió en la Paz del Señor. - C.A.S.R. y B.P. - El personal de "Los Hornos" participa con profundo pesar su fallecimiento e invita al sepelio de sus restos. 29|9|C|474|29|9

✝ MARCELA JURADO DE PARIS Q.E.P.D. - Falleció el 28-IX-76. Alberto B. Montañón y Flia., con profundo dolor su fallecimiento e invitan al sepelio de sus restos. 29|9|C|658|29|9

✝ CARLOS HECTOR TELLO - Q. E. P. D. - Falleció el 28-IX-76 Sus desconsolados padres: Uberto Tello y Ciria Lippi; hermanos: Susana, Silvio, Ricardo Marfil y Walter Daniel; sobrinos: Laura, Silvia y Alejandro; tíos: Gloria, Alba, Lita, Kerima y Pola; tíos políticos: Angel, Roberto, Ramón y Andrés, primos y demás deudos participan su fallecimiento e invitan al sepelio de sus restos que se efectuará hoy a las 10 horas, en el cementerio de la Capital. Casa mortuoria: Montecaseros 452, Villa Nueva, Guaymallén. Servicio Cochería Valverde. 29|9|C|680|29|9

✝ CARLOS HECTOR TELLO - Q. E. P. D. - Falleció el 28-IX-76 Sus tíos: Ramón Vázquez y Dora Lippi de Vázquez e hijos y sus respectivas familias participan con profundo dolor el fallecimiento de su sobrino y primo, y ruegan elevar una oración a su querida memoria e invitan al sepelio de sus restos. 29|9|F|32851|29|9

✝ CARLOS HECTOR TELLO. - Q.E.P.D. - Falleció el 27-IX-76. Sus tíos: Angel Vargas y Gloria Lippi de Vargas, sus primos: Angel Adolfo y Daniel Vargas, participan con profundo dolor su fallecimiento e invitan al sepelio de sus restos. 29|9|F|33864|29|9

✝ CARLOS HECTOR TELLO. - Q.E.P.D. - Falleció el 27-IX-76. Sus amigas de 6o año de la Escuela Fray Mamerto Esquiú y familias, participan con profundo pesar su fallecimiento e invitan al sepelio de sus restos. 29|9|C|660|29|9

✝ CARLOS HECTOR TELLO. - Q.E.P.D. - Falleció el 27-IX-76. Héctor Bacaro y Flia., Donato Bacaro y Flia., Luis Aguirre y Sra. Chiquito Manzur y Sra., Ricardo Manzur y Sra., Cacho Correa y Sra., Mario Justiniano y Sra. Alberto Viteri, personal de Tinglatecho, Miguel Miguel y Sra., participan con dolor el fallecimiento de su dilecto amigo e invitan al sepelio de sus restos. 29|9|F|29464|29|9

✝
ATILIO CATTAROSSI
Q. E. P. D.
Falleció el 29-IX-1968. -

Al cumplirse el octavo aniversario de su fallecimiento, su esposa, hijos, nietos y bisnietos ruegan y agradecen elevar una oración a su querida memoria. 29|9|C|440|29|9

✝ LUIS FERNANDO REYES - Q.E.P.D. - Falleció el 28-IX-1976 - C. A. S. R. y B. P. - Su esposa Berta Ginofero; hijos: Luis Alberto y Susana Mercedes; hijos políticos: Mirta Dora Peña y Jorge Francisco Crisafulli, nieto: Juan Manuel, hermanos y hermanos políticos, primos, sobrinos y demás deudos participan su fallecimiento e invitan al sepelio hoy a las 17 horas, en el cementerio de la Capital. Casa mortuoria: España 536, Las Heras. Servicio casa Boito e hijos. 29|9|C|682|29|9

✝ LUIS FERNANDO REYES - Q.E.P.D. - Falleció el 28-IX-1976 - C. A. S. R. y B. P. - Sus hermanos políticos: Vicente Ginofero, Cira G. de Daparo, Angela G. de Alfaro, Angelica Peleytay, Salvador Daparo, Carlos Alfaro, primos Andrés Pionitti y Flia. participan su fallecimiento e invitan al sepelio de sus restos. 29|9|C|681|29|9

✝ LUIS FERNANDO REYES. - Q. E.P.D. - Falleció el 28-IX-76. Los compañeros Guardas F. C. Gral. San Martín, Sección Mendoza e Inspectores Trenes y Boletos Mendoza y Retiro, participan con hondo pesar el fallecimiento de su dilecto amigo e invitan a acompañar sus restos al cementerio de la Capital. 29|9|C|675|29|9

✝ MARIA MARCHI DE BARON. Q.E.P.D. - Falleció el 28-IX-1976. - C.A.S.R. y B.P. - Sus desconsolados hijos: Gardenia, Blanca, Juan y Carlos; hijos políticos: Abraham Herrera, Valentín León, Lidia de Barón; nietos: José, Cristina, Norma, Marta y Mónica, Betty, Rosa, Angel, Miguel y Pedro, Daniel, Marcelo, Guillermo, Susana, Rubén; hermanos políticos, sobrinos, bisnietos y demás deudos, participan su fallecimiento e invitan al sepelio hoy, a las 17 hs., en el cementerio de la Capital. Casa de duelo: Tacuarí 188, Las Heras. Servicio: Casa Flores. 29|9|C|681|29|9

✝ JUAN PESALACIA. - Q. E. P. D. - Falleció el 27-IX-1976. - Su hermano: Alberto Pesalache, sus sobrinos: Alberto Pesalache y flia., Palermo Sosa y flia., Edgardo Pesalache y flia., Narciso Segura y flia., y Daniel Pesalache, participan con profundo dolor el fallecimiento de su querido tío e invitan al sepelio de sus restos. 29|9|F|32852|29|9

✝ JUAN PESALACCIA. - Q. E. P. D. - Falleció el 27-IX-1976. - Rafael y Alfredo Galeone, Roberto Cárdenas y sus respectivas familias, participan el fallecimiento del padre político de Isidro Galeone y que sus restos fueron inhumados en el día de ayer en el cementerio de Maipú. 29|9|F|32846|29|9

PARTICIPACIONES

✝ JULIO A. GRANATA MIRI - Q. E. P. D. - Falleció en Buenos Aires el 26-IX-1976. - Su abuelo: Antonio Miri; sus tíos: Roberto Héctor Miri y María Alonso de Miri; sus primos: María Elena Miri, Estela Miri de Petersen y Juan Carlos Petersen participan su fallecimiento y que sus restos fueron inhumados ayer. 29|9|C|656|29|9

✝
JULIO A. GRANATA MIRI
Q.E.P.D.
Falleció el 26-IX-76

El Directorio y personal de Fabril Casale S.A.I.C. y F., participa el fallecimiento del hermano político de su directora Sra María Silvia Casale de Quero y que sus restos fueron inhumados en el día de ayer en el cementerio de la Capital. 29|9|C|455|29|9

✝ JULIO A. GRANATA MIRI - Q. E. P. D. - Falleció en Buenos Aires el 26-IX-1976. - Carlos E. Delfino y Sra., participan con profundo pesar su fallecimiento y que sus restos fueron inhumados ayer. 29|9|C|449|29|9

✝ JULIO A. GRANATA MIRI - Q. E. P. D. - Falleció en Buenos Aires el 26-IX-1976. - Carlos Evans y Sra., Johan Bytteber y Sra., Luis Polizzi y Sra., participan con hondo pesar su fallecimiento. 29|9|C|506|29|9

✝ JULIO A. GRANATA MIRI - Q. E. P. D. - Falleció en Buenos Aires el 26-IX-1976. - Personal y directivos de Tualana Mza. S.R.L., participan con profundo dolor su fallecimiento. 29|9|C|481|29|9

✝ JULIO A. GRANATA MIRI - Q. E. P. D. - Falleció en Buenos Aires el 26-IX-1976. - José Bertotto y Personal, participan con profundo dolor el fallecimiento de su amigo Julio, y ruegan por el eterno descanso de su alma. 29|9|F|32839|29|9

✝ JULIO A. GRANATA MIRI - Q. E. P. D. - Falleció en Buenos Aires el 26-IX-1976. - Angel Puente e hijos participan con profundo pesar su fallecimiento y que sus restos fueron inhumados ayer. 29|9|C|647|29|9

✝ JULIO A. GRANATA MIRI - Q. E. P. D. - Falleció en Buenos Aires el 26-IX-1976. - Gerencia de Casa Arteta Sucursal Mendoza participa su fallecimiento y que sus restos fueron inhumados ayer. 29|9|F|33845|29|9

✝ JULIO A. GRANATA MIRI - Q. E. P. D. - Falleció en Buenos Aires el 26-IX-1976. - Edgardo Palmero participa su fallecimiento y que sus restos fueron inhumados ayer. 29|9|F|33831|29|9

✝ JULIO A. GRANATA MIRI - Q. E. P. D. - Falleció en Buenos Aires el 26-IX-1976. - Los miembros de la subcomisión de Tenis del club Hípico Mendoza, participan con pesar su fallecimiento y que sus restos fueron inhumados ayer. 29|9|F|33843|29|9

✝ JULIO A. GRANATA MIRI - Q. E. P. D. - Falleció en Buenos Aires el 26-IX-1976. - Sus amigos, Martha y Carlos A. Miró y Clara y Horacio O. Ortiz participan con pesar su fallecimiento y que sus restos fueron inhumados ayer. 29|9|F|33843|29|9

✝ JULIO A. GRANATA MIRI - Q. E. P. D. - Falleció en Buenos Aires el 26-IX-1976. - Arturo Luis Alvarez y Flia., participan su fallecimiento y que sus restos fueron inhumados ayer. 29|9|C|538|29|9

✝ JULIO A. GRANATA MIRI - Q. E. P. D. - Falleció en Buenos Aires el 26-IX-1976. - Raúl A. Giufre participa el fallecimiento del hermano de su amigo Vicente Granata y que sus restos fueron inhumados ayer. 29|9|C|537|29|9

✝
ELISA MORETTI Vda.
DE BRAMONTI
Q. E. P. D.
Falleció el 27-IX-1976.
C. A. S. R. y B. P.

Sus hijos: Antonio, Emma y Elisa Bramonti, hijos políticos: Serafina De Rocci, Juan Garabello, Ofelio Marcantonio y Tomás Torres, sobrina: Aida Berardini Vda. de Marianetti, nietos, bisnietos y demás familiares participan su fallecimiento y que sus restos fueron inhumados ayer a las 17 horas en el cementerio de Luján, casa de duelo: Alzaga 4870, Chacras de Coria, Luján. Servicio Cochería Municipal de Luján de Cuyo. 29|9|F|33863|29|9

✝ ELISA M. VDA. DE BRAMONTI Q.E.P.D. - Falleció el 28-IX-76. Su hija Elisa e hijo político: Ofelio Marcantoni; nietos: Iris, Norma, María Ofelia y José; nietos políticos: Francisco Cañabate y Nacif Mocayar y bisnietos: Rubén y Gustavo, participan con profundo dolor su fallecimiento y que sus restos fueron inhumados en el día de ayer en el cementerio de Luján de Cuyo. 29|9|F|32847|29|9

✝ ELISA M. VDA. DE BRAMONTI Q.E.P.D. - Falleció el 28-IX-76 Su hija: Emma; hijos políticos: Juan Garavello y Tomás Torres, nietos: Lidia y Carlos Ottaviani y Luis Torres, bisnietos: Marcelo y Ariel, participan con profundo dolor su fallecimiento y que sus restos fueron inhumados ayer en el cementerio de Luján de Cuyo. 29|9|F|32847|29|9

✝ ELISA MORETTI VDA. DE BRAMONTI - Q.E.P.D. - Falleció el 27-IX-76 - C.A.S.R y B.P. - José Espelosín, Antonio Di Cesare, José Boccia, Gerardo Agostini, Domingo Collovatti, Lucas Fusco, Carlos Arenas, Eduardo Ezquerro, Domingo Espelosín, Miguel Espelosín, Alfredo Zarategui, Elena Espelosín Vda. de Cubillos, Carlos Mondati, Ana Savoy Vda. de Ubeda y sus respectivas familias, participan con pesar el fallecimiento de la madre de su apreciado vecino y amigo Antonio Bramonti y que sus restos fueron inhumados ayer. 29|9|F|32842|29|9

✝ PEDRO SANTIAGO IVULICH. Q.E.P.D. Falleció el 27-IX-76. Hilda N. Viglione y Amelia Viglione de Parachú y flia., participan con hondo pesar el fallecimiento del hermano de sus dilectas amigas Dominga, Margarita y Rosa Ivulich. 29|9|C|550|29|9

✝ PEDRO SANTIAGO IVULICH. Q.E.P.D. Falleció el 27-IX-76. Enrique Pescarmona y Lucy Pujels, participan con dolor el fallecimiento del padre de sus amigos Gerardo y María Alejandrina y que sus restos fueron inhumados en el día de ayer 29|9|F|33830|29|9

✝ PEDRO SANTIAGO IVULICH. Q.E.P.D. Falleció el 27-IX-76. Luis Pescarmona y familia participan con dolor el fallecimietno de su querido amigo y cuyos restos fueron inhumados ayer. 29|9|F|33830|29|9

✝ FAUTINO JULIO GOMEZ. - Q.E.P.D. - Falleció 27-IX-76. - Directorio y personal de Mallería y Cervecería de Cuyo S. A. C. I. F., participa con profundo dolor el fallecimiento de su colaborador y que sus restos fueron inhumados ayer en el Cementerio de Godoy Cruz. 29|9|F|33729|29|9

✝ JULIO FAUTINO GOMEZ. - Q. E.P.D. - Falleció el 27-IX-76. - C.A.S.R. y B.R. Francisco Dapás y flia., participan con profundo pesar su fallecimiento. 29|9|C|681|29|9

✝ JULIO F. GOMEZ. - Q.E.P.D. Falleció el 27-IX-76. - Plácido López y Flia., Roberto Dedionigi y Flia., participan con profundo dolor su fallecimiento y que sus restos fueron inhumados en el día de ayer en el cementerio de Godoy Cruz. 29|9|C|627|29|9

✝ FILOMENA JUAREZ VDA. DE GUERRERO - Q. E. P. D. - Falleció el 27-IX-1976. - Sus sobrinos: Julián Antonio, Enrique, Roque y Juan Tomás Alto, Charito Renna y su ahijado Julio Alto y Flias., participan con profundo dolor el fallecimiento de su querida tía Claudia. 29|9|F|32841|29|9

✝ MARGARITA LOURDES ROSALES - Q.E.P.D. - Falleció el 28-IX-1976 - Sus desconsolados padres: Juana y Santiago Rosales; sus abuelos Adela y Gregorio Garay; sus tíos: Felisa y Luis Páez, Rosa y Julio Calderón y Abel Garay, sus padrinos: Arcelia y Carlos Giménez y primos participan con profundo dolor su fallecimiento y que sus restos fueron inhumados ayer en el cementerio de Palmira. Casa de duelo: Barrio Flores, San Roque. 29|9|F|32840|29|9

✝ PEDRO CARREÑO. - Q. E. P. D. - Falleció el 27-IX-1976. - Armando P. Ciambella y empleados de Gomería Cime, participan con profundo pesar el fallecimiento del padre de su estimado cliente y que sus restos fueron inhumados en el día de ayer. 29|9|F|32844|29|9

✝ RAUL CEJAS. - Q.E.P.D. - Falleció el 27-IX-1976. - Ramona A. Vda. de Fernández, participa con pesar su fallecimiento y que sus restos fueron inhumados en el día de ayer en el cemnterio de Maipu. 29|9|F|32845|29|9

✝ JOAQUIN A. DIAZ PERALTA Q.E.P.D. - Falleció el 27-IX-76. Su hermana: Juana E. Díaz Peralta, su hermano político: Waldino Rolando González y sus sobrinos, participan con profundo pesar el fallecimiento de su querido hermano e invitan a elevar una oración por el eterno descanso de su alma. 29|9|C|671|29|9

✝ JUAN CRUZ BENAVIDEZ. - Q. E.P.D. - Falleció el 27-IX-76. - El consejo de administración y socios de la Cooperativa de Viviendas "8 de Mayo" Ltda., participan con profundo pesar el fallecimiento de su consocio y dilecto amigo y que sus restos fueron inhumados ayer. 29|9|C|680|29|9

✝ BENITO LEPEZ - Q.E.P.D. - Falleció el 27-IX-1976. - C.A.S.R. y B.P. - Francisco Dapás y flia., participan con pesar su fallecimiento. 29|9|C|681|29|9

AGRADECIMIENTO

✝ JULIO AMADOR CASTRO. - Q.E.P.D. - Falleció el 29-VIII-76 Su esposa, hijas, hijo político, nietos, agradecen íntimamente a todos quienes hicieron llegar sus expresiones de condolencia, asistieron al velatorio y acompañaron sus restos e invitan a rogar por el eterno descanso de su alma, hoy a las 19, en la parroquia de San Agustín, Yrigoyen 53, Godoy Cruz. 29|9|C|664|29|9

RECORDATORIO

✝
ATILIO CATTAROSSI
Q. E. P. D.
Falleció el 29-IX-1968. -

Al cumplirse el octavo aniversario de su fallecimiento, su esposa, hijos, nietos y bisnietos ruegan y agradecen elevar una oración a su querida memoria. 29|9|C|440|29|9

MISAS Y FUNERALES

✝ ANGELA PAULA FUSI DE MARTINEZ CASTRO. - Q. E. P. D. - Falleció el 29-IX-64. - Su esposo y demás familiares invitan a sus relaciones a la misa que por el descanso de su alma se rezará hoy a las 19.30 horas en la parroquia de Los Dolores, atención que agradecerán intimamente. 28|9|C|121|29|9

✝ TERESA LANDAETA DE ZERDA. - Q.E.P.D. - Falleció el 29-IX-1974. - Su esposo e hijas, invitan a sus amistades a la misa que se oficiará hoy, 20 horas, en la parroquia San Miguel Arcángel de Las Heras, para rogar por el eterno descanso de su alma, al cumplirse el 2º aniversario de su fallecimiento. Atención que agradecerán intimamente. 29|9|C|641|29|9

✝ Dr. RAFAEL LOPEZ GONZALEZ. - Q.E.P.D. - Falleció el 30-IX-73. - Su esposa, hijas y nietos invitan a familiares y amistades a la misa que por el eterno descanso de su alma, se oficiará en la capilla del Hospital Español el día jueves 30 a las 19 horas. Favor que agradecerán. 29|9|C|566|29|9

Examen de aptitud de inglés

La Asociación Mendocina de Intercambio Cultural Argentino-Norteamericano informó a los interesados en rendir el examen de aptitud de inglés de la Universidad de Michigan, Estados Unidos, que dispone de la información necesaria para el caso. Aunque aún no hay fecha determinada, la prueba se proyecta tomar en noviembre.

El examen de la Universidad de Michigan otorga a los que lo aprueban un diploma que certifica un nivel aceptable como para encarar estudios en universidades norteamericanas. Los informes se pueden recabar en la dirección de AMICANA, Rivadavia 488.

Nueva bandera en el Palacio de Justicia

En el mástil ubicado en el acceso principal del Palacio de Justicia tuvo lugar ayer a las 7.35 la ceremonia de izamiento de la nueva bandera, adquirida con el producto de una suscripción voluntaria entre el personal que presta servicios en el edificio judicial.

Izó la enseña personal policial que presta servicios en la guardia, mientras un corneta de la Policía de la Provincia ejecutaba un toque de silencio.

Asistieron a la sencilla ceremonia el presidente de la Suprema Corte de Justicia, los ministros y el procurador del tribunal, como asimismo la totalidad de los magistrados, funcionarios y empleados que se desempeñan en los distintos tribunales.

Jornada de actualización sobre "Rabia"

La cátedra de Higiene y Medicina Sanitara y los alumnos de 6º año de Medicina, realizarán la 1ª Jornada de Actualización sobre el tema "Rabia", el viernes de 16 a 20. Las reuniones han sido organizadas especialmente para maestras de las escuelas del "cinturón urbano de nuestra ciudad", a fin de dotarlas de ciertos conocimientos básicos sobre la rabia.

El programa se desarrollará en cuatro horas, durante las que se tratarán los siguientes temas: "Rabia como enfermedad humana", a cargo del doctor Casimiro Porras, médico jefe del Instituto Antirrábico; "Rabia como enfermedad animal", a cargo del doctor Fernando J. Martínez, veterinario jefe del Departamento de Zoonósis, del Ministerio de Bienestar Social; y luego se hará proyección de films sobre el tema. Posteriormente alumnos de 6º año darán una charla sobre "Epidemiología y profilaxis. Primeros auxilios; forma de transmitir estos conocimientos a los niños".

Por último se hará una visita al Instituto Antirrábico.

Se reunirán ex soldados de la clase 28

Los ex soldados de la clase 1928 que cumplieron con su servicio militar obligatorio en 1949, en la Plana Mayor del I Grupo de Artillería de Montaña, con asiento en Uspallata, se reunirán el viernes en una comida de camaradería.

A la reunión han sido invitados los suboficiales y oficiales que pertenecieron, en ese año, a aquella unidad.

Los interesados deberán confirmar su asistencia a los teléfonos 217555 ó 253161.

Una de las demostraciones efectuadas por los perros de policía.

Festejóse la creación de la Compañía de Canes

La Compañía de Canes "Tomás Godoy Cruz", de la Policía de Mendoza, festejó ayer el 35º aniversario de su creación con actos realizados en su actual emplazamiento, en Mayor Drummond, Luján de Cuyo. Estuvieron presentes el subjefe de la Policía de Mendoza, a cargo de la jefatura, comisario general Jorge Nicolás Calderón; jefes superiores de la plana mayor; el primer jefe que tuvo la compañía, entonces sección Canes, oficial inspector (R) Ramón González, como invitado especial y también como tales, representantes del "Kennel Club Mendoza", del "Club del Dogo Argentino" y del "Club Ovejeros Alemanes", además de personal policial y público en general, quienes fueron recibidos por el actual jefe de la compañía, subcomisario Eduardo Francisco Muñoz.

Los actos se iniciaron con el izamiento de la bandera; Himno Nacional y una misa en acción de gracias, oficiada por el capellán mayor de la Policía de Mendoza, padre Oscar Moreno. Luego de la misa, las autoridades policiales hicieron entrega de una plaqueta recordatoria al oficial inspector González, por haber sido el inspirador del servicio policial con canes y quien, a su vez, llevó a feliz término no solo hacerlo realidad, sino dejarlo en función permanente y fijando las pautas para ser lo que es hoy. También se entregaron diplomas a los representantes de los clubes mencionados. Por su parte, el Kennel Club Mendoza entregó a la Compañía de Canes "Tomás Godoy Cruz", una medalla recordatoria del 35º aniversario.

El emplazamiento de la compañía, entre otros dispositivos para el adiestramiento de los perros, tiene una pista que es única en el país, denominada pista tipo alemán, donde el can recibe diversas enseñanzas y prácticas sobre terrenos disímiles, incluso sobre piedras calientes, tal el caso que se le presentaría en Mendoza, durante procedimientos en la cordillera. En esa pista están representados los distintos tipos de terrenos de nuestra provincia y el animal aprende en ella a desplazarse y actuar bajo cualquier condición por difícil que sea, explicó a los concurrentes todo este tipo de adiestramiento.

El cuerpo tiene para su servicios, cuatro razas de canes: el ovejero alemán, el shetland, el pointer y el dogo argentino. Durante los actos se realizaron diversos ejercicios, en los cuales los dóciles animales pusieron de manifiesto el alto nivel alcanzado en su adiestramiento. Las demostraciones se hicieron con los ovejeros alemanes y consistieron en los denominados "cruces", (paso por entre las piernas de su adiestrador), con la explicación de que este ejercicio servía de distracción y de relajamiento muscular del perro. Luego efectuaron diversos saltos con aros apagados y con fuego, simples y triples y vallas, todo lo cual fue festejado con los aplausos de la concurrencia. Además, hubo escaleras, saltos al bulto y una prueba denominada "presentación de bandera". Consistió en tomar el can un dispositivo que, al ser levantado con su cabeza, desplegó una pequeña bandera argentina, la que llevada en marcha y presentada a la plana mayor de la Policía.

Por último, se hizo una demostración de ataque a un supuesto delincuente, en el que se demostró la pericia del animal para aprehenderlo y sujetarlo hasta la llegada de su adiestrador, a cuyas órdenes repetidas veces repitió el ataque, sin soltarlo sino cuando se le ordenaba. Se complementó la demostración con el lanzamiento de una bomba de humo, que el ovejero realizo a cada orden que recibia.

El cabo Manuel Pringles, ex integrante de la compañía, donó un cuadro a la misma, en homenaje al perro Baco, animal por él adiestrado en su oportunidad. El presente fue entregado al actual cuidador de Baco y resultó una escena emotiva cuando al acercarse para hacerlo, el noble animal reconoció a su anterior adiestrador y con quejidos supuestamente lastimeros, además de lamerle la mano, puso de manifiesto el afecto que experimentaba por su ex amo.

Terminados los actos mencionados, el público asistente fue invitado a un lunch, que fue servido en la misma playa, donde se departió en amable camaradería.

Entidades de bien público

Rotary Club Mendoza — Hoy a las 21 se llevará a cabo la reunión cena en el Plaza Hotel. El programa preparado para dicha reunión es el siguiente: Información rotaria, el señor Felipe López García enfocará el tema "Cosas, hechos y hombres de Rotary". La alocución de fondo estará a cargo del señor Salvador Verani, quien expondrá acerca de "Tomate, fortaleza de pioneros". Asistirá a la reunión el becario recientemente designado, joven Edgardo Galeano Zapata.

Previamente a las 19, sesionará la junta directiva de la institución, a la cual asistirán los directores de las cuatro Avenidas de Servicio, señores Rodolfo Albornoz, Roberto M. Zara,

Godoy Cruz

La Batalla del Pilar se recordó en un acto

GODOY CRUZ. — Numeroso público concurrió al acto conmemorativo del 147º aniversario de la Batalla del Pilar, que organizó la Municipalidad.

La ceremonia alcanzó lucidos contornos dentro de un marco de sobriedad, al recordar al doctor Francisco Narciso de Laprida, ilustre patricio sanjuanino gestor de nuestra nacionalidad, que ejerció en 1816 la presidencia del Congreso de Tucumán y murió en la contienda entre unitarios y federales que se libró en el histórico lugar denominado El Pilar.

En la plazoleta ubicada en el barrio Batalla del Pilar se dieron cita los abanderados y delegaciones de los cinco centros educativos para adultos dependientes de la Municipalidad de Godoy Cruz y del Jardín de Infantes Municipal, quienes enmarcaron el monumento del doctor Laprida.

La comitiva oficial fue integrada por el intendente municipal, capitán (RE) Osvaldo Enrique Galli; secretario de Hacienda y Administración, contador Héctor Tuma; director de Cultura, señor Carlos Gil; asesor de Intendencia, señor Franklin Céspedes y la supervisora de Educación, señora Marta Monteleone de Poggio. Especialmente invitados concurrieron el secretario de la Junta de Estudios Históricos de Mendoza, profesor Salvador Laria; el presidente del Rotary club Godoy Cruz, ingeniero Pedro Pablo Oelsner; presidente de. Club de Leones del departamento, señor Zeid Heluani Gallardo; miembros de las comisiones culturales del departamento; personal directivo y docente de los centros educativos municipales y personal comunal.

La ceremonia

El intendente municipal, capitán (RE) Osvaldo Enrique Galli, agradeció la presencia de los concurrentes, invitándolos a entonar las estrofas del Himno Nacional, interpretado por la banda de música del Liceo Militar "General Espejo", que dirige el teniente primero Héctor Daniel Esquivel.

A continuación, el jefe del Departamento Ejecutivo municipal y el secretario de Hacienda y Administración, colocaron una corona de laureles ante el busto que perpetúa la memoria del doctor Laprida. Luego se guardó un minuto de silencio en su memoria, enmarcado por los acordes de la banda del Liceo Militar.

En la parte final del homenaje habló el intendente municipal. El capitán Galli expresó, entre otros conceptos: "que la vida del prócer no ha quedado en el olvido: "su acción nace con la Patria misma y se proyecta mas allá de nuestros días, porque siempre fue un ejemplo en defensa de sus ideales de Patria. La organización del país, desde 1810, provoca una serie de conflictos y enfrentamientos en el interior, donde la participación desinteresada de hombres como Laprida, les permite concretar un futuro cierto, que es nuestro hoy, pero que lamentablemente se ve azotado por la sombra de una guerra cruel, que atenta contra nuestros principios de libertad".

Durante el transcurso de su alocución el capitán Galli invocó a Dios para que el patriotismo, el desinterés y las ansias argentinas de este prócer, "nos iluminen el camino y nos de fuerzas para luchar, trabajar, con el único propósito de lograr una Argentina como la que ellos soñaron".

Hándbol

GODOY CRUZ — El equipo de hándbol femenino del Centro de Recreación y Deportes Nº 2 de la Municipalidad de Godoy Cruz, visitará el 30 a las 10, al intendente municipal, capitán (RE) Osvaldo Enrique Galli. Este representativo obtuvo el título de subcampeón en el torneo "General San Martín" disputado recientemente.

"Markama"

GODOY CRUZ — Como parte de la programación cultural que se realizará en Godoy Cruz, la Municipalidad informó que el sábado presentará al conjunto vocal "Markama".

El grupo de intérpretes que dirige el maestro Damián José Sánchez, actuará ese día a las 21, en el salón de actos de la escuela "Guillermo Rawson, ubicado en Azopardo 76.

La entrada para el espectáculo es libre y la función dará comienzo exactamente a la hora fijada.

Previo a ello se inaugurará en el salón de actos de la Comuna una exposición de artes plásticas.

"MERCADO DE PULGAS"

¿QUE ES UN MERCADO DE PULGAS...?

Muy sencillo. Es una organización comercial moderna que permite el alquiler fraccionario de locales o boxes por día, semana o mes, para que Ud. tente su posibilidad de vender. Interesa a artesanos, comerciantes ocasionales, venta de muebles, saldos de fábrica, antigüedades, artículos y objetos sueltos, etc., etc.

LOCALES CON OPTIMA UBICACION

Reserve el suyo con tiempo. Instálese con su propia mercadería. Informes: A. Calle 77. Dorrego. Teléfono 291100.

29|9|F|33778|2|10

VENDO CONTADO

CHAPA laminada en caliente 1/8" a 3"
CHAPA laminada en frío. Nº 14 al 24
CHAPA especial p/calderas
SIDERCOM S.R.L.

BME. MITRE 1773, 7º "701", T.E. 45-9920; 40-5376, Cap. Federal
REPRESENTANTE ZONA CUYO
MORALES Y PELAEZ
SALTA Y CHILE — SAN JUAN — TELEFONOS 27095 - 27666

29|9|F|33934|29|9

paneles de madera aglomerada para la carpintería

¡ATENCION TECHISTAS!
en ENTABLONADOS
lo mejor
y más barato es
tablex

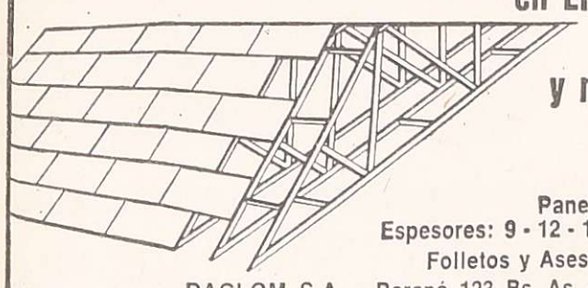

Panel de 240 x 120 cm.
Espesores: 9 - 12 - 16 - 19 - 22 - 35 mm.
Folletos y Asesoramiento Técnico:
DAGLOM S.A. - Paraná 123 Bs. As. - Tel. 46-1480/8914

en venta en los principales corralones del país.
REVENDEDORES OFICIALES

SAN RAFAEL: Hierromat, Av. Mitre 826
MENDOZA: Eilas Dolonguevick, J. F. Moreno 1655 - El Plata SA, J. F. Moreno 1621 Giallorenzi & Cía., S. Martín 715 - Las Heras - Hierromat SA, Rioja 1150 - E. Malamud e Hijos, Morón 368
SAN JUAN: Hierromat SA, M. Acha 586 Sur - Palmés SA, Rivadavia 875 - L. Riboli, Córdoba 1663 Oeste

GIOL
CAVIC
VIASAE

Agradecen la eficaz gestión realizada por el
BANCO DE MENDOZA
que permitió resolver satisfactoriamente el despacho de
24.000.000 DE LITROS DE VINOS DE CUYO A CHILE
allanando todos los aspectos financieros inherentes a una operación de tanta importancia

29|9|F|33777|29|9

Guaymallén

Régimen de indexación el 1º de octubre

GUAYMALLEN. — La Municipalidad aplicará desde el primero de octubre, el régimen de indexación previsto en la ley provincial Nº 4074. De acuerdo con sus términos y los del decreto provincial Nº 1276/76, serán actualizados los créditos a favor de la Municipalidad emergentes de tasas, patentes, derechos, etc., incluso multas y otros conceptos cuyos vencimientos se operaron con anterioridad a la publicación de la ley 4074.

Con el propósito de evitar a los contribuyentes gastos, recargos, molestias y pérdidas de tiempo, las autoridades comunales han exhortado a la población contributiva que posea deudas vencidas pendientes de efectivización, a concurrir a las dependencias municipales correspondientes para regularizar su situación impositiva.

Recuerda la Comuna que el régimen de actualización contempla la aplicabilidad general y obligatoria de la ley 4070 y sin perjuicio de liquidar adicionalmente intereses o recargos por mora, intereses punitorios, demás accesorios y penas pecunarias. En este ordenamiento legal se prevé también sobre qué bases se producirán las variaciones de índices para actualización estipulando al mismo tiempo, modos y procedimientos.

Hasta el 30 se pagarán tasas sin recargo

GUAYMALLEN. — Recordó la Municipalidad que al contribuyente que abone el año 1976 completo antes del 30 de setiembre venidero, en concepto de tasas municipales, no se le efectuarán los recargos correspondientes por mora en el pago, fuera de término, del primer semestre. Cuando se soliciten facilidades de pago, éstas no gozarán de las prerrogativas enunciadas precedentemente.

Se aclaró que la falta de pago dará lugar, desde el próximo primero de octubre, a la aplicación del régimen de indexación, sin perjuicio de hacer pasible a los morosos de los recargos establecidos en ordenanza por ejercicios vencidos y de aplicar por el ejercicio fiscal corriente el 6% mensual a partir del vencimiento de cada trimestre. Cuando se concedan facilidades, se aplicará un interés por financiación del 4% mensual.

Sociales

Bodas de plata matrimoniales - GUAYMALLEN. — Con motivo de cumplirse hoy las bodas de plata matrimoniales de los esposos Carlos Alberto Corazza Villa y Angela Gobbi Marconi, sus hijos y familiares les ofrecerán un agasajo.

Se ofrecerán hoy y mañana dos conciertos

GUAYMALLEN. — De acuerdo con la programación de la Dirección de Promoción de la Comunidad, Cultura y Relaciones Públicas de la Municipalidad se darán hoy y mañana dos conciertos.

En la fecha, a las 21, en el salón de actos del colegio "Leonardo Murialdo", se ofrecerá un concierto sinfónico a cargo de la Agrupación Sinfónica de Mendoza, con la dirección del maestro Carmelo Duci.

El programa, que se ha dividido en dos partes, se desarrollará de la siguiente manera: "Egmont", de Beethoven; "Nocturno", de López Buchardo; "Suite lírica", de Grieg. En la segunda parte, "Sinfonía Nº 8 en si menor", de Schubert; "Cavallería Rusticana", de Mascagni y "Obertura Solemne 1812", de Tchaikowsky.

Mañana, en el salón de actos San Martín, Libertad 718, Villa Nueva, a las 21.30, con el título "La guitarra en la música de cámara", se brindará un recital a cargo de alumnos de la Escuela Superior de Música de la Universidad Nacional de Cuyo: Adela Moreira Lima, dúo Aballay-Crichigno y Cristina Dueñas de Damico.

El programa es el siguiente: "Suite para dos guitarras", de William Lawes; "Sonata en Re Mayor", de Christian Gottlieb Scheidler; "L'Encouragement", de Fernando Sor; "Divertimento en sol", de Jean Martín Komter; "Canción de cuna", de Wolfgang A. Mozart; "Minué en sol", de Ludwing van Beethoven; "Vals", de Johann Brahms; "Chacarera", H. Iglesias-Villoud; "Balleciito" y "Huaino", de los mismos autores.

A excepción del "Divertimento en sol", en la segunda parte, las obras han sido adaptadas por la profesora Gladys Andreozzi de Valentini.

El Mes de la Hispanidad celebrarán en octubre

GUAYMALLEN. — La Dirección de Cultura y Relaciones Públicas de la Municipalidad, informó sobre el programa que desarrollará durante octubre próximo, dedicado integramente al Mes de la Hispanidad y como carácter de homenaje a Manuel De Falla, en el centenario de su nacimiento. Confirmaron su auspicio para los diversos actos, el Consulado de España y el Círculo Cultural Femenino Hispano - Argentino de Mendoza.

La iniciación se ha previsto para el 8, a las 21, en el salón municipal "General José de San Martín", con una muestra del afiche español, cedida por el Círculo Femenino del Instituto de Cultura Hispánica, y con una charla con diapositivas sobre el tema "Dos catedrales españolas: Catedral de Toledo y Catedral de Santiago de Compostela", a cargo del arquitecto José Arturo Andrade.

El 15 habrá un recital de piano y canto que será responsabilidad, respectivamente, de la profesora Josefina Fernández Nespral de Ortiz y de la soprano Susana García Pithod de Andrade, que ofrecerán un programa de autores de los siglos XVI al XX, con obras de la época y otras recreadas por Obradors y Rodrigo. Interpretarán también piezas de Grau y Granados.

El 20 tendrá lugar una exposición de cerámica de evocación hispana, a cargo de Nilda Yussen, mientras que el 24, a las 20, la profesora Mirta Beatriz Raimondi y el elenco que ella conduce, ofrecerá en el salón municipal de Villa Nueva un recital de danzas españolas.

La programación se completará el 27, con un recital de violín, violoncelo y piano, y el 30, con la presentación de la profesora Giocasta Corma que ofrecerá un recital de piano, incluyendo las 7 canciones españolas de De Falla.

Departamentales

Luján

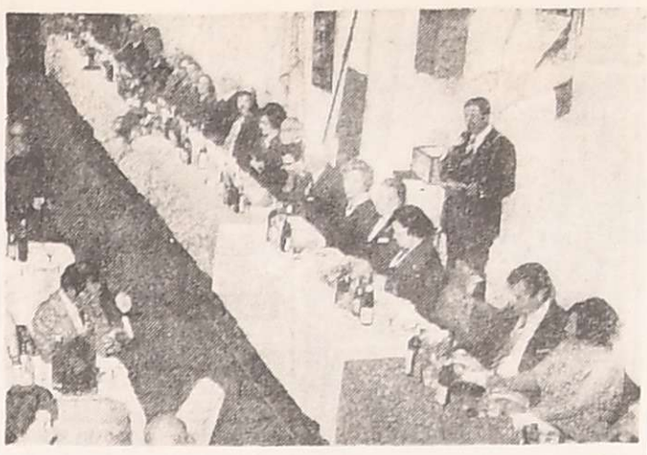

Un aspecto de la cena de camaradería realizada en la noche del sábado en la sede social de la entidad.

Culminaron los festejos de la Sociedad Italiana

LUJAN DE CUYO. — Con una cena de camaradería, realizada el sábado, culminaron en esta ciudad los festejos celebratorios de los 50 años de vida institucional de la Sociedad Italiana.

Autoridades de la entidad local, afiliados y simpatizantes se reunieron en una comida que contó con la asistencia de alrededor de 750 comensales.

En la mesa cabecera se ubicaron el actual titular de la Sociedad Italiana, Osvaldo Ernesto Giaquinta; Luis Pincolini, el único socio fundador que vive; ex presidentes e invitados especiales, entre los que se encontraban el cónsul de Italia en Mendoza, doctor Aldo Vigevani y el intendente del departamento, coronel (R) Juan Carlos Sosa.

Durante la reunión fue distinguido con una plaqueta recordatoria el integrante de la primera comisión directiva, don Luis Pincolini, quien —en una nota simpática— apagó las 50 velas de una torta de grandes dimensiones, simbolizando los años que acaba de cumplir la institución en el medio.

También se entregaron diplomas a 28 socios vitalicios y pergaminos a los ex titulares de la entidad, Luis Pincolini, Angel Mosconi, Pedro Merlo, Ernesto Bertona, Odoardo Viel, Francisco Leotta y Miguel Ingrassia.

Exaltaron la acción de la Sociedad Italiana, el intendente Sosa y el cónsul Vigevani, luego de las palabras de bienvenida pronunciadas por el presidente, Osvaldo Giaquinta.

La velada fue amenizada con la actuación de distintos artistas. Durante su transcurso fue presentada al público la flamante reina de la entidad por 1976, Lía Lourdes Savoy.

60º aniversario de la Sociedad Española

LUJAN DE CUYO. — Los directivos de la Sociedad Española de esta ciudad dieron a conocer el programa de actos y festejos que se realizarán con motivo del 60º aniversario de su fundación y en conmemoración del Día de la Hispanidad.

El 3 de octubre, a las 9, se oficiará una misa en sufragio de las almas de los socios fallecidos y a las 10.30, se colocará una ofrenda floral ante la tumba del ex presidente de la Sociedad, Antonio Alcalde, en homenaje a todos los socios desaparecidos, en el cementerio de Maipú.

El mismo día, pero a partir de las 20.30, será servido un copetín en la sede social. En la oportunidad actuará la academia de baile que dirige la profesora Mirta Raimondi y se elegirá reina de la Hispanidad 1976.

El 5, a las 9.30, se tomarán las pruebas de expresión gráfica para los alumnos de 6º grado en la escuela "Doctor Emilio Jofré" y de expresión escrita para los alumnos de 7º grado en la escuela "Juan José Paso". Pueden participar en estos concursos los escolares de establecimientos primarios oficiales y privados del departamento, sobre temas relacionados con el Día de la Hispanidad.

El 9 de octubre, a las 22, tendrá lugar un baile juvenil en la sede de la entidad, organizado por el Interact Club de Luján.

El 10 se realizarán las ceremonias centrales de la doble festividad. Luego de la concentración de autoridades y socios y la presentación de saludos al intendente y sus colaboradores, se celebrará, a las 11, una misa en honor a la Santísima Virgen del Pilar, patrona de la madre patria.

A las 12.15 habrá una suelta de palomas mensajeras pertenecientes a la Sociedad Colombófila "Benjamín Matienzo".

A las 13, la comitiva se trasladará a la sede social donde será servido un almuerzo. En esta reunión actuarán la banda de música del Regimiento 11 de Infantería de Montaña con asiento en Tupungato, el conjunto español "Los juglares del mesón" y la academia de danzas de la institución, bajo la dirección de Mirta Raimondi. Se entregarán en este acto los premios a los ganadores de los certámenes de expresión gráfica y escrita.

El 12, a las 11.30, la Sociedad Española apadrinará a la escuela Nº 216 "Cristóbal Colón" de Las Vegas (Potrerillos). Finalmente, el 17 de octubre, en la mañana se descubrirá una placa en la plaza departamental, como homenaje a la madre en su día.

Las Heras

Eligieron reina los estudiantes

LAS HERAS. — Como comienzo de los actos preparados por la Dirección de Cultura de la Municipalidad, destinados a la "Semana Estudiantil", en el salón de actos de la Comuna, se llevó a cabo un festival artístico, organizado por la Escuela Nacional de Comercio que funciona en este departamento.

El conjunto de bailes folklóricos del establecimiento ofreció un ameno programa de danzas argentinas, de Latinoamérica y de otros países.

Luego se procedió a la elección de la reina de los estudiantes. Se presentaron a dirimir el cetro las siguientes candidatas: Graciela Pellegrini, Escuela "Molinero Tejeda"; Mónica Elizabeth Riveros, Instituto "San Miguel"; Rosana Elizabeth Sendra, "Química B. T. 11"; Myriam Bengú, "Comercial Nacional de Las Heras".

Finalizado el escrutinio, resultó electa la señorita Myriam Bengú, de la Escuela Nacional de Comercio de Las Heras, agraciada joven de 14 años, cabellos rubios, ojos celestes y 1.68 de estatura, cursa el 2º año. Virreina resultó la señorita Rosana Elizabeth Sendra.

Pavimento

LAS HERAS. — La Intendencia Municipal dio cuenta que de acuerdo con el plan de obras públicas, se ha dado termino al pavimento de calle Espejo, en el tramo comprendido entre Sargento Cabral y Mitre.

Se continúa trabajando en el barrio Jardín Acceso Norte, en la conexión de desagües cloacales. En el barrio Aeronáutico se reacondicionan las cañerías distribuidoras de agua potable. Idéntica tarea se cumple en los barrios Independencia, Espejo, Estéves y Lupiañez.

Continuarán las obras de edificación del centro de salud "Jorge Newbery". También se encuentra en el proceso de montaje el tinglado destinado al galpón del corralón municipal.

Jury de reclamos

LAS HERAS. — Mediante decreto 229 y de conformidad a lo dispuesto por la ley Orgánica de Municipalidades, el intendente municipal, vicecomodoro (R) José María Pellegrini, procedió a designar los miembros del Jury de Reclamos, que quedó integrado por el director de Rentas, señor Roberto David Navarro, en representación de la Municipalidad y los señores Onofre Jaliff, Fernando Blanqc y Walter Berón en calidad de titulares y los señores Mario Montenegro, Andrés Femenía y Narciso Brizuela como suplentes. Se ha fijado como días de reunión los lunes, de 20.30 en adelante, para atender los reclamos que efectúen los contribuyentes.

Desfile de modelos

LAS HERAS. — Con el objeto de recaudar fondos para las obras que sostiene, el Club de Madres de la escuela "Sargento Cabral" ha organizado un té y desfile de modelos, oportunidad en que serán presentadas prendas para la próxima temporada primavera-verano.

El té será servido en el salón blanco del Club Social de Las Heras, ubicado en calle Belgrano 525 de este departamento y será amenizado con números artísticos.

Maipú

Sociales

Misa de acción de gracias. - MAIPU. — Con motivo de cumplir 15 años la señorita María Eugenia Rinaudo, sus padres harán oficiar una misa de acción de gracias, mañana a las 18.30, en la iglesia de Nuestra Señora de la Candelaria.

Racionalizar el uso del agua potable

CRUZ DE PIEDRA, Maipú. — El consejo de administración de la Cooperativa Rural de Servicios Públicos "Tres Esquinas Limitada", ante la proximidad de la época estival, en que el consumo de agua potable aumenta considerablemente, recordó a sus asociados que el servicio que presta es sólo para uso humano. Los destinados a la industria deben ser correctos, específicos y prever un mejor aprovechamiento en las horas de menor consumo de la población.

Los establecimientos que se sirven del sistema deben tener en cuenta que ante situaciones de aprovechamiento crítico, el consejo puede tomar las medidas correspondientes, en defensa del uso estrictamente humano y racionar las entregas a sus conexiones.

Agrega que cuando se constaten usos indebidos o derroches por pérdida en las instalaciones internas de los socios, el consejo adoptará las prevenciones correspondientes, que pueden significar hasta la suspensión temporal o definitiva del servicio, según los casos.

La mejor idea de hoy: vender Alfombras Atlántida.

Porque una Alfombra Atlántida es mejor hasta en su precio.

Y porque en su gran variedad: 9 texturas diferentes y 57 colores, está la que a usted le conviene vender.

Decídase.
El tiempo le dará la razón.

Converse con nosotros y mañana venderá Atlántida en su negocio.

INDIAN CARPET ANDINA

Videla Castillo 2675 - Mendoza - Tel. 230288

Ventas en Distribución únicamente.
Solicite muestrarios y lista de precios.

San Juan

Fondo para otorgamiento de préstamos personales

SAN JUAN. — La Dirección de Obra Social y la Caja Popular de Préstamos suscribirán un convenio por el cual se constituirá un fondo especial con destino al otorgamiento de prestamos personales a los afiliados complementarios de los que, con destino a financiar gastos asistenciales, fueron oportunamente establecidos.

El nuevo servicio permitirá a los afiliados de la obra social acceder a préstamos a bajo interés y largo plazo, a fin de solucionar problemas económicos familiares que no sean de tipo asistencial.

Solicitudes de viviendas

SAN JUAN. — El Instituto Provincial de la Vivienda informó que mañana vencerá el plazo para la solicitud de viviendas correspondientes a planes de 1972. Seguidamente, se informó, comenzará la actualización de solicitudes para planes de 1973, que finalizará el 8 de octubre.

Inscripción en Turismo

SAN JUAN. — Los interesados en otorgar alojamiento a turistas que visiten la provincia con motivo de la Fiesta Nacional del Sol, podrán inscribirse en el Departamento de Hotelería, Control y Agencias de Viajes de la Dirección de Turismo.

Veda para pesca

SAN JUAN. — La Dirección de Ganadería hizo saber que a partir de la fecha queda totalmente vedada la pesca deportiva en el Dique San Agustín de Valle Fértil y Los Cauquenes, de Jáchal. La veda regirá hasta el 30 de noviembre de este año.

Llega hoy una delegación del Centro Sanjuanino

SAN JUAN. — Para rendir homenaje al poeta Antonio de la Torre y a los aviadores teniente Marcelo Quiroga Aubone y sargento Ramón Esteban Gómez, una delegación del Centro Sanjuanino de Buenos Aires, entidad que agrupa a residentes de esta provincia en la Capital Federal, llegará hoy en horas de la noche encabezada por el titular de la institución, general (RE) Eduardo Castro Sánchez.

La comitiva, integrada por un total de veinte personas, desarrollará diversos actos en San Juan, entre ellos, los siguientes: jueves, visitas a Casa de Sarmiento y Museo Arqueológico, visita al gobernador e intendente; viernes, visita a bodegas y al Jardín de los Poetas, donde se colocará una placa de homenaje a Antonio de la Torre, en el busto que le recuerda; entrega de libros en la Biblioteca Franklin, concierto en el Auditorio.

Sábado, visita al Dique de Ullún y comida en el Club Social; placa recordatoria de la proeza de los aviadores Aubone Quiroga y Gómez.

Domingo, a las 10, misa en la Catedral y visita al sagrario que guarda los restos de Fray Justo Santa María de Oro.

Iniciarán hoy el pago en la administración

SAN JUAN. — Mañana, se iniciará el pago de sueldos por el mes de setiembre en la administración pública provincial. De acuerdo con el orden establecido en los días sucesivos continuará el pago en los distintos sectores estatales.

En los pagos mencionados se incluye el aumento del 12 por ciento otorgado en el orden nacional, el cual será descontado por su transferencia a la Caja de Jubilaciones y Pensiones en dos cuotas sucesivas mensuales.

¡GRACIAS!
Espíritu Santo
POR EL FAVOR CONCEDIDO
S. L. de S.

29|9|C|544|29|9

GRACIAS
Espíritu Santo
POR LA GRACIA CONCEDIDA.
T. P. de L. M.

29|9|C|467|29|9

GANE EL 62 56% (+)

+ RENDIMIENTO EFECTIVO ANUAL DE DEPOSITOS EN CAJA DE AHORRO A UNA TASA NOMINAL ANUAL DEL 55 % CON CAPITALIZACION SEMESTRAL.
— LIBRE DE IMPUESTO A LAS GANANCIAS
— LIBRE DE IMPUESTO A LOS DEBITOS

DEPOSITE HOY MISMO en el BUCI... SU BANCO

BUCI SU BANCO
BANCO UNION COMERCIAL E INDUSTRIAL
Cooperativa Ltda.
22 casas para servirle mejor

BAC pública SA

29|9|F|29|9

Disertarán hoy sobre el arte virreinal

Hoy a las 19.45 en el Museo Municipal de Arte Moderno, Avenida San Martín 1143, primer piso, seguirá el ciclo "América en su arte" que presenta el Departamento de Extensión Universitaria de la Universidad Nacional de Cuyo.

La doctora Delia Villalobos de Piccone desarrollará el tema "El arte virreinal: México, Cuzco, Quito". La charla será ilustrada con diapositivas.

La entrada será libre.

"La historia de Adela H." de F. Truffaut, en el Rex

El Gran Rex estrenará hoy "La historia de Adela H.", realización de Francois Truffaut, ganador del "Grand Prix du Cinema" de la Academia Francesa por la mejor dirección, que trae en el rol central a la bella Sabelle Adjani, que obtuvo el premio a la mejor actriz de la Asociación de Críticos de Nueva York.

Secundan Bruce Robinson, Sylvia Marriot, Joseph Blatchley e Ivry Gitlis. El guión es del propio director en colaboración con varios autores.

Sabelle Adjani, la bella intérprete.

"Artistas Unidos" nos ha hecho llegar la siguiente gacetilla sobre la película.

"La historia de Adela H." propone los siguientes interrogantes: ¿Qué mujer esperaría toda su vida por un hombre? ¿Y que hombre la rechazaría? Es esencialmente una historia verídica, la de la hija menor de Victor Hugo, quien se enamora perdidamente de un joven teniente cuando su familia vivía en el exilio en la isla británica de Guernesey.

"El teniente inglés Pinson interpretado por Bruce Robinson, casi seguro buscaba un flirteo y no pensaba en algo tan serio como el matrimonio. No fue así con Adele. Ella estaba obsesionada con el amor y el matrimonio a tal punto, que cuando él se va con su regimiento para Halifax (Nueva Escocia, Canadá), ella lo sigue con la esperanza de ganar nuevamente su amor. El film mostrará pues todos los esfuerzos y estratagemas utilizados por esta mujer enamorada y decidida.

"La historia de Adela H." es una verdad en que las peripecias son mas romancescas que muchas ficciones. Es la historia de una mujer joven que ama y quiere ser amada... Una mujer en busca de belleza... en busca de un ideal".

"El factor humano" en otra semana

"El factor humano" entrará en segunda semana a partir de la fecha en el Opera. Es un film de espionaje realizado por Edwuard Dmytryk.

Los artistas principales son: George Kennedy, John Mill, Raf Vallone, Rita Tushingham y Barry Sullivan.

La crítica ha dicho de la película: "...dirigida por Dmytryk con su acostumbrada solvencia, en la que más allá del interés despertado por su formulación cinematográfica, se destaca la revelación del uso de las máquinas cibernéticas en materia de espionaje de alto vuelo. Similar importancia adquieren los aspectos más salientes de los procedimientos utilizados por el terrorismo internacional para el logro de sus fines". Se rodó en colores con música de Ennio Morricone.

Complementa "Un respetable asesino".

El Coro Polifónico de General Alvear y su directora.

Iníciase el Encuentro Provincial de Coros

Con la presentación de tres agrupaciones de esta ciudad y del interior de la provincia, dará comienzo hoy, a las 21, en el Teatro Independencia, el Encuentro Provincial de Coros, organizado por la Dirección de Acción Cultural dependiente del Ministerio de Cultura y Educación de la Provincia. Actuarán esta noche el Coro Femenino de la Escuela del Magisterio de la Universidad Nacional de Cuyo, el Coro Universitario de Mendoza dependiente de la Escuela Superior de Música —ambos dirigidos por el profesor Felipe Vallesi— y el Coro Polifónico de General Alvear, cuya directora es la profesora Martha Laliy de Olmos.

La agrupación coral de la Escuela del Magisterio fue creada en 1962 y posee un repertorio muy amplio, tanto clásico como de temas populares. Ha participado en conciertos con la Orquesta Sinfónica de la UNC y en festivales nacionales e internacionales. Su programa para la velada de esta noche es el siguiente: "Canciones y romanzas", de Johannes Brahams; "Gloria de la misa", de André Caplet; "In abril pastoral", de George Mc Kay; "Come in", de R. Thompson; "Son Venu de Montebel", de Pigarelli; "No sé si son verdes o azules", de Grau; y "Cancionera", de Tejada Gómez y Aragón. Actuará como solista en piano y guitarra Juanita Guevara.

Constituido en 1965, el Coro Universitario ha concurrido a importantes encuentros corales del país y del extranjero. Su actuación en Arezzo, Italia, en 1975, es un motivo de fundado orgullo para la provincia, ya que obtuvo el primer premio en la categoría de coro femenino, el segundo en la categoría de coro masculino y el tercero en la de coro mixto. Ha preparado para su presentación de hoy los siguientes temas: "Ascendit Deus", de J. Gallus; "Il bell' more", de G. Gastoldi; "Das Mädchen", de J. Brahams; "Der frohe wandersman", de F. Mendelssohn; "A time for us", de J. Brimilma; "Virgen de la Carrodilla", de Hilario Cuadros y "Tres acordes", de R. Gutiérrez del Barrio.

Por su parte, el Coro Polifónico de General Alvear ha cumplido una relevante actuación en su departamento y ha tenido a su cargo distintos conciertos en actos organizados por entidades oficiales y privadas de Mendoza, principalmente en el sur de la provincia. Interpretará: "Danos la paz", autor anónimo; "Mundo feliz", de F. Haendel;; "Ave María", de Gounod; "Gloria", de Alfredo Dono; "Canción de la amistad", de V. Volpe; "Huainito", de Gómez Carrillo; "Mamitay", de A. Schiuma; "El choclo", de Villoldo; "Pala-pala", autor anónimo; y "Cae la nieve", de Bixio.

"Piaf", la vida del "gorrión de París" estrena el América

El América estrenará hoy "Piaf", film basado en la vida de la célebre cantante francesa, encarnada por Brigitte Ariel y con dirección de Guy Casaril sobre un argumento propio en colaboración con Francoise Ferley.

Abandonada por su madre, Edith Piaf da sus primeros pasos artísticos al lado de su padre, un acróbata callejero. A los quince años canta por unas monedas, acompañada por su media hermana Momone. Ya en el Pigalle, se somete a la "protección" de un rufián hasta que luego de diversas relaciones se une a Luis Dupont, con quien tiene una hija. Hace sus primeras armas profesionales en un club nocturno "Chez Lulu" junto con Momone —que baila en el espectáculo—, mientras su hijita duerme tras el escenario. Dupont, que se oponía a que Edith continuara cantando, se lleva a la niña quien poco después enferma y muere. Con el corazón destrozado, pero con una voluntad inquebrantable, Edith sigue adelante. Es contratada por Louis Leplée para debutar en el "Gerny's" y es Raymond Asso —el autor de sus temas— junto con una amiga, que salvan la situación adecuándole un vestido para salir del paso: el pequeño vestido negro que la acompañará en sus presentaciones. Y es también Leplée quien le da el nombre con el cual trascendió las fronteras: "el gorrión de París".

Brigitte Ariel en el rol de Edith Piaf.

Si bien su debut es un fracaso, su talento comienza a darse a conocer al mismo tiempo que va tomando conciencia de sí misma. Cuando está a punto de grabar su primera placa, se ve involucrada en un confuso episodio policial: Leplée aparece asesinado en su club, vestido como un travesti. Envuelta en el escándalo, su carrera casi termina apenas empezada.

Y es nuevamente Asso quien la toma bajo su protección entrenándola profesionalmente —a menudo contra su voluntad— y mimándola con su amor. Y aunque a partir de allí su carrera de cantante la eleva hasta los peldaños más altos de la gloria, su vida privada siguió signada por su temperamento borrascoso.

Integran el reparto Pascale Christophe, Guy Trejan, Pierre Vernier y Joaques Duby. La fotografía pertenece a Edmond Sechan.

Concurso de pintura para niños habrá hoy

A.P.I.M. (Asociación Plástica Independientes Mendocinos) comunicó a los niños inscriptos para el concurso estímulo de pintura infantil, programado con motivo de la semana del estudiante, que el mismo se llevará a cabo hoy a las 16 en la ENET Nº 1 "Ing. Pablo Nogués", Isabel la Católica y Santa Cruz, de ciudad.

El conjunto "Argentina Tango", en LOS ANDES

Intérpretes de tango de Mendoza en gira por América

Cuarenta años atrás, el trío Irusta-Fugazot-Demare inauguró una modalidad tanguera en nuestro país, que permitió pasear la canción ciudadana por toda Europa y conquistar adeptos. Hoy, en Mendoza, un grupo de profesionales de reconocida trayectoria, se unió hace tres meses para reinaugurar ese estilo. Ellos lo pasearán por América y tienen perspectivas de llevarlo hasta Japón.

Se trata de "Argentina tango", conjunto integrado por tres voces y bandoneón, piano y contrabajo, que están dispuestos a hacer tango en cuanto rincón americano se les presente. Orlando Quiroga (bandoneón) con 20 años de actuación en nuestro medio y 5 en Estados Unidos (Nueva York); Tito Casciani, Pedro Rosales (contrabajo) director del conjunto folklórico "Los Hermanos Rosales"; y las voces de Carlos Luna, Ricardo Fontana (que paseó su voz en la orquesta de Aldo Linares en Buenos Aires, en Córdoba, en Mendoza y coronó sus presentaciones actuando en la típica de Osvaldo Larrea) y Roberto Marcó (el único cordobés de "Argentina tango", radicado en nuestro medio, y que integrara conocidos grupos tangueros de su provincia natal); son los integrantes del nuevo conjunto.

El 1º de octubre, estos seis artistas irán hacia Chile, Perú, Ecuador, Colombia y Venezuela con un solo objetivo "hacer tango", "y tango del clásico, del que no se hace desde 40 años atrás: a 3 voces" se entusiasman "Caminito", "Pregonera", selecciones varias ("Una lágrima tuya - Adiós Pampa mia - Malambo, entre otras).

¿Qué clase de mujer esperaría toda su vida a un hombre...? ¿Y qué clase de hombre la rechazaría...?

HOY ESTRENO

Un film de FRANCOIS TRUFFAUT

La Historia de Adela H.

(UNA HISTORIA DE AMOR)

PROHIBIDO MENORES 14 AÑOS

Con ISABELLE ADJANI

Además:

"VUELVE EL WESTERN DE LOS WESTERNS"

"POR UNOS DOLARES MAS"

CLINT EASTWOOD

LEE VAN CLEEF

GIAN MARIA VOLONTE

cine GRAN REX

2ª Semana HOY

CINEMA

¡una historia para todos los que tienen imaginación para soñar!

Apta para todo público

AVENTURAS DEL OSITO PANDA

EL PRINCIPITO

TECNICOLOR

HABLADA CASTELLANO

TECNICOLOR

TARZAN y el Muchacho de la Selva

29 9 F 29 9

MAÑANA JUEVES NOCHE DE GALA

PRESENTACION ESTELAR

VIRGINIA LUQUE

LA ESTRELLA DE BUENOS AIRES

• LOS MANANTIALES

• TITO MARTINO

La Bodega del 900

RESERVAS A LOS TEL. 262773 - 262775

HOY CENTER

SENSACIONAL ESTRENO

¡UNA INTRIGA MORTAL LOS PERSEGUIA!

UN FILM POLICIAL LLENO DE ACCION Y SUSPENSO!

CARAVANA A VACCARES

TECNICOLOR

CHARLOTTE RAMPLING

DAVID BIRNEY

MICHEL LONSDALE

MARCEL BOZZUFFI

MANITAS DE PLATA

Dirigida por GEOFFREY REEVE

PROHIBIDA MENORES 18 AÑOS

La Bodega del 900

HOY CENA

NOCHES BAILABLES

ORQUESTAS TODOS LOS RITMOS

RESERVAS a los Tels. 262773 - 262775

VIO que ricas las galletitas Ortiz un bolsón un montón

"ENCUENTRO PROVINCIAL DE COROS"

DIAS 29 y 30 DE SETIEMBRE

HOY ACTUARAN:

"Coro Femenino de la Escuela del Magisterio"

Director: José F. Vallesi

"Coro Polifónico de Gral. Alvear"

Directora: Martha Lalik de Olmos

"Coro Universitario de Mendoza"

Director: José F. Vallesi

MAÑANA:

"Coro de Cámara de la Escuela Superior de Música"

Director: Bartolomé Romeo

"Coro Polifónico de Mendoza Alfredo Dono"

Directora: Raquel Raimondi de Barchiesi

"Coro del Club Mendoza de Regatas"

Directora: María L. Munafó de Vallesi

"Coro Andino Pehuenche" de San Rafael

Director: Félix Arnedillo

TEATRO INDEPENDENCIA — 21,00 hs. — Entradas en venta desde las 17 hs.

¡El despertar de una adolescente!...

YA SOY MUJER

Prohib. men. 18 años.

un film de MANUEL SUMMER

(Realizador de "ADIOS CIGUEÑA, ADIOS")

UN FILM CALIDO, HUMANO, DESENFADADO E INMENSAMENTE DIVERTIDO!

Dijo GENTE: GENT-Muy buena

COMPLEMENTA

ROMMY SHNEIDER - MICHEL PICCOLI

"LAS COSAS DE LA VIDA"

HOY EN CINE LAVALLE

HOY LUXOR — ESPECTACULAR PROGRAMA

TERMINEMOS CON LOS IMITADORES! AQUI ESTAN LOS 3 GRANDES DEL OESTE! (Y UN JAPONES COLADO)

GIULIANO GEMMA — TOMAS MILIAN — ELI WALLACH

EL SAMURAI

PROHIBIDA MENORES 14 AÑOS

Un film de SERGIO CORBUCCI — TECNICOLOR

A DIOS ROGANDO Y CON EL PUÑO DANDO!

DINO DE LAURENTIS presenta

TERENCE HILL — BUD SPENCER

'DOS MISIONEROS REBELDES'

Los legítimos héroes de "TRINITY"

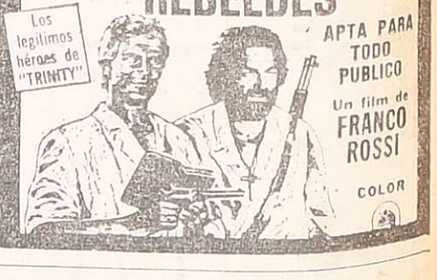

APTA PARA TODO PUBLICO

Un film de FRANCO ROSSI

COLOR

La Mejor Película del Año... HOY ROXY

Sensacional Estreno

CRITICAS FORMIDABLES PARA UN FILM QUE SE "ROBA" LA PLATEA

LA NACION "Agradará a toda clase de público. Film curioso, atrayente, llega a hechizar".

CLARIN "Ladrón, marido, amante... Y ADEMAS EXCELENTE..."

LA RAZON: "Humor y Poesía en original historia. Excelente labor... Muy buena...!"

LA OPINION: "Admirable film... Un director excepcional.

"Ladrón, marido y amante"

PROHIBIDA MENORES 18 AÑOS — eastmancolor

MARLENE JOBERT

GERARD DEPARDIEU

Un film de CLAUDE GORETTA

2da. SEMANA

TEATRO CITY

SOPHIA LOREN — CHARLTON HESTON

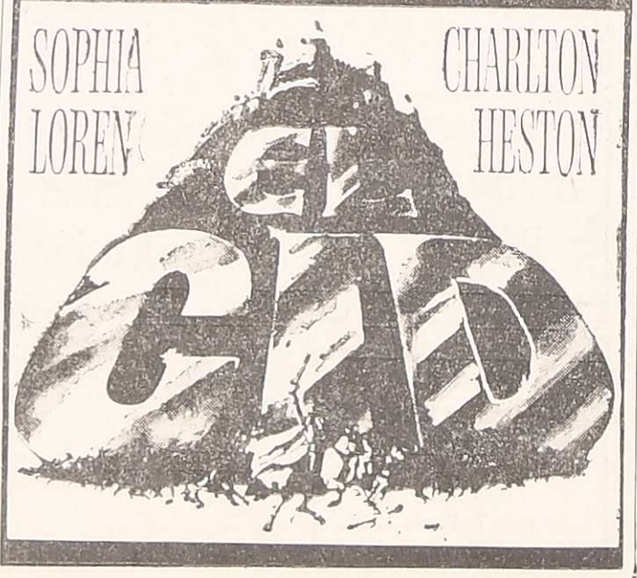

CID

AHORA, LOS PLASTICOS SE PIDEN POR SU MARCA.

Productos MODERN PLASTIC: gran resistencia, brillantes colores y diseños de rigurosa actualidad.

NUEVA YORK 2346 TEL. 571-2010 571-5652 BUENOS AIRES

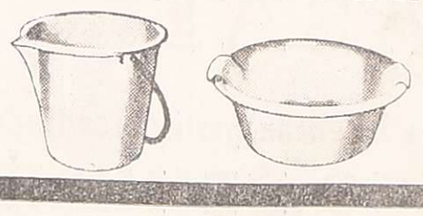

Modern Plastic

32 años y siempre calidad.

CINES Y TEATROS

CENTRO

AMERICA - Hoy de 14 a 24 hs.: "PIAF" y "ULTRAJE A LA INOCENCIA".

CENTER - Hoy de 13.45 a 24 hs.: "CARAVANA A VACCARES" y "DEFENDIENDO AL CIUDADANO".

CINEMA - Hoy, de 14 a 24 hs. "EL PRINCIPITO" y "AVENTURAS DEL OSITO PANDA" y "TARZAN Y EL MUCHACHO DE LA SELVA".

CONDOR - Hoy de 14.30 a 24 hs.: "UNA PURITANA EN APUROS" y "UN ARBOL DE HOJAS ROSAS".

LAVALLE - Hoy de 14.15 a 24 hs.: "YA SOY MUJER" y "LAS COSAS DE LA VIDA".

LUXOR - Hoy de 13.30 a 24 hs.: "DOS MISIONEROS REBELDES" y "EL SAMURAI".

OPERA - Hoy, 14.30 a 24 hs. "EL FACTOR HUMANO" y UN RESPETABLE ASESINO".

PREMIER - Hoy, de 14 a 24 hs. "UNA VENTANA AL CIELO" y "ENTRE DOS DESTINOS".

ROXY - Hoy de 14 a 24 hs.: "LADRON MARIDO Y AMANTE" y "LOS CAMINOS DE KATMANDOU".

REX - Hoy de 14.30 a 24 hs.: "LA HISTORIA DE ADELA H." y "POR UNOS DOLARES MAS".

AUTOCINE BROADWAY - Hoy 21.15 hs.: "VEREDICTO" y "ESCALERA DE CARACOL".

EL CERRO CINE AUTO - Hoy 21 hs.: "ROLLERBALL" y "EL CANTO CUENTA SU HISTORIA".

GRAN AUTOCINE MENDOZA - Hoy 21 hs.: "POR ORDEN DEL PADRINO" y "SUECIA, INFIERNO O PARAISO".

GODOY CRUZ

SPORTSMAN - Hoy 21 hs.: "Amor 67" y "La pubertad".

PALMIRA

COLON - Hoy 21 hs.: "Tu me enloqueces" y "El caradura y la millonaria".

SAN MARTIN

CERVANTES - Hoy 21.15 hs.: "Cama con música" y "Dos lindas chicas en mi pijama".

MONUMENTAL - Hoy 21 hs.: "Los hombres piensan solamente en eso" y "Mi novia él".

RIVADAVIA

DUCAL - Hoy 21.15 hs.: "Amigos y amantes" y "Diario de una esposa desesperada".

Notas Sociales

Casamientos

El padre Fernando Peñalva bendecirá la boda de la doctora María Teresa Ganún Musri y el doctor Salvador Antonio Mangione Bragagnolo el 15 de octubre, a las 21, en la catedral de Nuestra Señora de Loreto. Apadrinarán la ceremonia la señora Jadille Musri de Ganún y el señor José Antonio Bechara y serán testigos, la señora María Rinci de Plaza y el doctor Raúl Fuenzalida. Testificarán el acto civil los doctores Josefina Inés Sosa Suárez y Rolando Valent.

—Mañana se efectuará el casamiento civil de la señorita María Cristina Zavala y el señor Alberto Luján Williams. Serán testigos por la novia, la señorita María Liliana Giménez y la señora Melek Mercau Domínguez de Puchulu y por el novio, el señor Héctor Castro Azevedo y el ingeniero Mario Capurro. El padre Ramiro Sáenz consagrará el matrimonio el viernes, a las 12.30, en la capilla de Panquehua.

—CORDOBA, 28. — En la parroquia de Nuestra Señora de Loreto se celebrará el sábado, a las 20.30, el casamiento de la señorita Elena Benítez Rodríguez y el señor Carlos Bulacio Amuchástegui. Actuarán como padrinos la señora Eva Amuchástegui de Bulacio y el señor Jorge Benítez Grieve.

Misa impetratoria

Para rogar por la felicidad de la señorita Nancy Wülfsztat y del señor Manuel Alonso (h.), la señora Magdalena González de Riera y sus hijas Magdalena y Estela mandarán rezar una misa hoy, a las 19, en la parroquia de la Sagrada Familia, de Villa Nueva.

Misas de acción de gracias

El señor Vicente Rinaudo y su señora María Teresa Mai harán oficiar una misa mañana, a las 18.30, en la parroquia de Nuestra Señora de la Candelaria, de Maipú, para dar gracias por los 15 años que cumplirá su hija María Eugenia.

—El viernes celebrarán 40 años de matrimonio el señor Pedro Antonio Urdaniz y su señora Ermelinda Eleonori con una misa de acción de gracias que se rezará ese día, a las 20, en la parroquia del Inmaculado Corazón de María.

Beneficios

A beneficio de las obras de bien social que atiende el Cuerpo de Voluntarias del Hospital Central, entidad que preside la señora Rosa Mathus de Serpa, se realizará un té-canasta mañana, a las 15.30, en el Club Español. Para solicitar tarjetas llamar a los números 253838 y 250290.

—La comisión de damas de la Asociación de Hoteles presentará un desfile de modelos de primavera-verano el sábado, a las 17, en el Plaza Hotel. Lo que se recaude se destinará a obras humanitarias que patrocina la asociación.

Rotary Club

La Rueda Femenina del Rotary Club Mendoza Sur hará una exhibición de modelos mañana, a las 17, en el Golf Club Andino. La reunión tiene por objeto reunir fondos para construir la sala de terapia ocupacional del Hospital Neuropsiquiátrico Doctor Carlos Pereyra y contribuir de este modo con la cooperadora que preside la señora Leonor de Fischer.

Colaboran en este beneficio la presidenta de la Rueda Rotaria, señora Isabel de Eckell y las señoras Dorotea Alonso de Mangione, Alicia de García, Selva de Galeno, Aída de Giménez Costa, Clelia Chaluleu de Ramírez y Dina de Basile.

—Organizado por la Rueda Interna del Rotary Club Chacras de Coria, la profesora Concepción Rodríguez Ruiz Conde dictará un curso sobre cerámica de manies, con técnicas valencianas (procedimientos sin horno hasta obtener efectos de porcelana). Las clases se iniciarán el 7 de octubre, a las 17.30, en el local de la Escuela Teresa O'Connor, de esa localidad. Se suministran informes y se reciben inscripciones por los teléfonos 253176, 293210, 960181 y 960284.

Enfermos

Mejora de las consecuencias del accidente sufrido, la señora Matilde García Marcó de Ariosa.

—Fue operado con resultado satisfactorio el señor Julio César Ferreyra.

—La señora Nilda Estela Caetano de Tahán se recupera luego del nacimiento de su hija Mariela Silvina.

Viajeros

De Buenos Aires el ingeniero Mario Capurro, su señora Ana María Luján Williams y sus hijos.

—De Buenos Aires el ingeniero Próspero Carlos Puchulu, su señora Melek Mercau Domínguez y su hija María Alejandra.

—A Buenos Aires el doctor Enrique Guillot.

—A Brasil las señoras Nahir Fernández de Cosarinsky y Susana Cosarinsky de Mariconda.

Misas y funerales

Se oficiarán misas:

Hoy, a las 20, en la iglesia de la Compañía de Jesús, por el alma del señor Vicente B. Segarra, en el primer aniversario de su fallecimiento.

—Hoy, a las 19.30, en la parroquia de Nuestra Señora de los Dolores, por el alma de la señora Angela Paula Fusi de Martínez Castro.

—Mañana, a las 19, en la capilla del Hospital Español, por el alma del doctor Rafael López González.

Gladys Lucía Elena Carubín de Puy

Su fallecimiento. — Una valentía sin claudicaciones y una aceptación total a los designios de Dios, fue la forma final de la vida de la señora Gladys Lucía Elena Carubín de Puy, fallecida tras soportar una grave dolencia.

Las personas que frecuentaron su trato, conocieron su comunicativa alegría, su actitud vital, pero sobre todo, conocieron sus sentimientos materiales, en los que la ternura y la abnegación ganaron su misión de madre y esposa. Sólo contaba 40 años al producirse su deceso, razón más que suficiente para explicar el dolor en que deja sumidos a sus hijos Viviana y Orlando, que cursan aún estudios secundarios y a su esposo, el señor Salvador Orlando Puy, conocido comerciante de nuestro medio. El espíritu cristiano de la señora de Puy se manifestó en el aporte generoso que hizo llegar al necesitado y en el consejo oportuno que prodigó a sus semejantes. Contribuyó con su óbolo en las parroquias de San José y del Inmaculado Corazón de María. También colaboró con la Cooperadora de la Escuela Superior del Magisterio, de la que egresó como maestra bachiller. Estos sentimientos generosos estaban reflejados en la serenidad de su rostro, en la pureza de su mirada y en la cordialidad de su palabra. Sencilla y austera vivió para los suyos en una ararmónica vida de hogar. El dolor provocado por su muerte tuvo una expresión cabal en el acto de su sepelio efectuado en el cementerio de la Capital.

"Una puritana en apuros" ofrece el Cóndor

La actriz central

El Cóndor estrenará hoy "Una puritana en apuros", dirigida por Rolf Thiele, en technicolor y pantalla panorámica, que trae por intérpretes centrales a Horst Tappert y Heidi Hansen.

Rosy es una muchacha de 17 años, hija de un severo abogado, que considera que la asignación semanal de diez marcos es más que suficiente para la jovencita. Esta, por supuesto, no está de acuerdo con su padre y como quiere "poner al día" su guardarropas, inventa el juego de la llave. Consiste en sacar provecho de sus evidentes atractivos físicos, para entusiasmar a caballeros donjuanescos, a quienes entrega las llaves de "su casa" a cambio de una especie de seguro de 100 marcos.

Para cuando el ardiente caballero quiere hacer uso de la llave en el falso domicilio indicado por Rosy, esta ya está a salvo en su casa. Todo va bien hasta que el padre descubre la verdad (o lo qoe cree verdad, porque supone que Rosy va más allá de la entrega de la llave falsa) y su mundo se desmorona, justo en el momento en que llega una persona del Ministerio de Justicia, para comprobar si el buen señor es digno de un alto cargo en esa repartición.

Lavalle: "Ya soy mujer", de Summers

El sacerdote del cual se enamoró la joven

El Lavalle estrenará hoy un film del destacado realizador español Manuel Summers, el mismo de "Adiós cigüeña adiós", "No somos de piedra" y "Aunque la hormona se vista de seda".

Esta vez se podrá ver "Ya soy mujer", con fotografía en eastmancolor de José Luis Alcaine, que la crítica especializada ha destacado por sus méritos y que ha contado también con éxito de público.

El argumento puede sintetizarse así: Celia es una adolescente que, con sus compañeros de estudio, se inicia en los primeros escarceos amorosos. El desarrollo físico, propio de su edad se trae signos que la perturban y que, por la educación recibida y tradicionales costumbres, no se atreve a compartir con su madre. Entre sus compañeras de colegio, Celia se inicia en un mundo de íntimas confidencias.

Más tarde, sus primeros desengaños de adolescente, su amor platónico por un sacerdote, profesor del colegio, y un intento amoroso frustrado, la van convirtiendo en mujer, al tiempo que su hermana, algunos años menor, comienza a entrar a su vez, en ese turbador e íntimo proceso del nacimiento de la mujer.

San Rafael

La Red respondió sobre vino, turismo y minería

El ministro de Economía de la Provincia en la cena de la Asociación de Dirigentes de Ventas y Comercialización.

SAN RAFAEL. — El ministro de Economía de la Provincia, ingeniero Félix Carlos La Red, ocupó la tribuna de la Asociación de Dirigentes de Ventas y Comercialización de San Rafael. Fue invitado de honor de esa entidad, y habló sobre el tema "Perspectivas de la economía mendocina en el orden nacional". Tras desarrollar su exposición se anunció que el ingeniero La Red responderia a las consultas que se le formularan, y se entabló un interesante como poco común cambio de impresiones en torno a los puntos que inquietan al hombre sureño. El ingeniero La Red no dejó ninguna pregunta sin responder. Fue claro y preciso. Cabría agregar que muy pocas veces se ha asistido a diálogo tan constructivo. Las preguntas giraron sobre los tópicos más diversos, el vino, el turismo, la forestación, minería, comercio internacional, etc., y en todos los casos las respuestas fueron claras y exhaustivas, y fueron cerradas con calurosos aplausos.

En la cabecera de la mesa se encontraban el presidente de la Asociación de Dirigentes de Ventas y Comercialización, Neftalí Labiano; el intendente municipal de San Rafael, coronel (RE) Edgardo Lorca; el intendente de General Alvear, Rufino García Casado; por la Cámara de Comercio, Industria, Agricultura, Ganadería y Minería de Malargüe, su titular señor Eugenio Marengo, quien a su vez representara a la intendente de ese departamento, señora Martha Barcia de Salomón; el presidente de la Cámara de General Alvear, ingeniero Eduardo Erdozain; el presidente de la Cámara de Comercio, Industria y Agricultura de San Rafael, señor Mateo Martínez Smidt y representantes de Rotary Club y Cámara Junior de San Rafael, entre otros.

Al comenzar el banquete, el secretario de prensa de la A. D. V. C., Ernesto Avelro, habló sobre la labor realizada de promoción turística en San Rafael, señalando los distintos pasos que se han dado en esa materia de hacer conocer las bellezas naturales que posee la región.

Neftalí Labiano, presentó al ministro de Economía de la Provincia, destacando su condición de sanrafaelino y dio su carrera profesional, empresaria y de estudioso de la economía provinciana y nacional.

Discurso de La Red

"El acto de comercio que nace con el hombre en sociedad ha ido viviendo a través del intercambio entre individuos, entre estados o con un estado intermediario de individuos del desarrollo humano.

"La actividad comercial ha pasado a ser de esa manera de un mero intercambio de productos a una especialidad evolucionada que incursiona en la sicología social, la estadística matemática por un lado hasta la producción industrial y el desarrollo de nuevos productos.

"Es así como se hacen encuestas de opinión y motivacionales, se estudia la vida útil de cualquier bien y se informa a la actividad productora de las necesidades normativas del consumo. Quiere decir que del trueque de productos a la fecha en la medida que ha aumentado la especialización en ventas y comercialización también ha aumentado en forma paralela la responsabilidad que cabe al comercio.

"Nadie puede discutir que en muchos casos la apertura de rutas, la extensión de fronteras fue promovida en buena medida por las actividades comerciales en busca de expansión, pero este aumento de responsabilidad señalado implica en la situación del país un especial énfasis en lo que hace a comercialización.

"Se ha hecho y se están haciendo esfuerzos para combatir la inflación y salir de la recesión sin caer en la desocupación masiva, pero el esfuerzo es largo y además debe admitir una reacomodación general de la economía. Debemos considerar que todas las medidas de corto y largo plazo en cualquier plan son inseparables y por ello muchas veces hemos recibido los argentinos medidas que por falta de permanencia de equipos económicos o por ser exclusivamente coyunturales han ocasionado la pérdida de esfuerzos incoherentes y esporádicos.

"Con respecto a comercialización y reiterando la necesidad de que se tome con seriedad la responsabilidad del momento, debemos distinguir la diferencia entre un aumento inflacionario que podría producir especulación y lo que ocurre en la mayoría de los rubros y son reajustes de precios. Por ello distinguimos la reaparición creciente de la capacidad de ahorro interno y asimismo la selección que realiza el consumidor en sus adquisiciones diarias. Este es un punto muy importante del esquema en que participan directamente todos ustedes. Me refiero a la promoción de las campañas para asesorar sanamente al consumidor. El Estado puede y debe controlar las pautas generales de los procesos, pero el mantenimiento de una competencia sana y una defensa de las funciones del sector de comercialización y ventas compete fundamentalmente al sector aquí representado esta noche.

"Les anuncio que así como a nivel nacional se está fomentando la institución de mecanismos de protección al consumidor, el Gobierno provincial ha decidido en rubros específicos en esta provincia y para ello necesitamos contar con el apoyo de todos ustedes.

"Creemos imprescindible, por ejemplo, que las cámaras de comercialización de artefactos para el hogar, asesoren al consumidor con respecto a la utilidad real de cada equipo a la garantía que tiene y quién es el responsable de ella, como así también que se nos propongan normas claras para que el Estado controle lo que ustedes denominan ofertas, plazos, etc.

"De esta colaboración mutua entre el consumidor, el comerciante y el Estado puede surgir, y somos optimistas al respecto, el mejoramiento de esta etapa de la actividad económica que tanto nos preocupa".

Educacionales

Inspección Escolar. - SAN RAFAEL. — Ha comunicado al personal directivo de las escuelas del departamento de San Rafael, que el nuevo horario para atención de sede para las secciones 4 y 6, será el siguiente: sección 4, martes de 9 a 13 y de 15 a 20.

Suplencias. — Hoy serán ofrecidos los siguientes remplazos: a las 8, en la Escuela Nº 439, "Martín Palero", de Monte Comán, se ofrecerán tres cargos de maestra de enseñanza común, a partir del mayor puntaje.

—A las 9, en la Escuela Nº 497, "República Arabe-Siria", se ofrecerá un cargo de maestra de grado, turno mañana, a partir del puntaje 12,620, en orden decreciente.

Horas de cátedra. — El Centro Polivalente de Arte de San Rafael ha llamado a concurso de antecedentes para cubrir dos horas de la asignatura Música y Coros de la especialidad Bellas Artes en primer año de iniciación y dos horas de Música y Coros de la misma especialidad en segundo año de iniciación, ambas con carácter interino. Las carpetas deben presentarse en avenida Sarmiento 784, hasta el jueves 30, a las 18.

Horas de cátedra. - SAN RAFAEL. — Hoy serán ofrecidas las siguientes horas de cátedra: a las 10, en la Escuela de Bachillerato Técnico Agrario "Pascual Iaccarini", se ofrecerán, con carácter remplazante, cinco horas de Matemática de 1er. año 2da. división; cinco horas de Matemática de 1er. año 3ra. división; tres horas de Química de 4º año 2da. división, y un cargo de ayudante de trabajos prácticos.

—A las 12, en la Escuela de Bachillerato Técnico Químico de Villa Atuel se ofrecerán: seis horas de Química Analítica Cualitativa de 4º año; dos horas de Organización Industrial de 6º año y dos horas de Físico - Químico de 6º año.

Citación a directores. - SAN RAFAEL. — Los inspectores técnicos seccionales de la jefatura zona sur, han citado con carácter de urgente a los directores de San Rafael, General Alvear y Malargüe, para cumplimentar una planilla en que consta nómina del personal con documentos de identidad. Para ello deberán concurrir munidos del sello del establecimiento y sello del director.

Recibirán a ciudadanos franceses

SAN RAFAEL. — El cónsul general de Francia visitará hoy esta ciudad. Con tal motivo, la Alianza Francesa de Mendoza comunicó que el señor Serge Bataille recibirá en el salón del hotel Kalton, Avenida Hipólito Yrigoyen 120 a los ciudadanos que deseen entrevistarlo.

PISOS DE MADERA GRANITICOS O PLASTICOS..?
LIMPIA PISOS TEKO
EXIJALO..!
distribuye:
De la Fuente y Cía.

DESDE MAÑANA
AUMENTE SUS INGRESOS
Ofrecemos a señoras y señoritas la oportunidad de obtener ilimitados ingresos en la reventa de sus productos de cosmética de gran calidad, aprovechando su tiempo libre. Llamar al TELEFONO 246631, de 9 a 12 y de 16 a 19 horas.
29 9 F 33678 29 9

HARTFORD - CAROL - SAN CARLOS - TSUJI - GAMUZA - MIC
JUEGOS DE LOZA
HARTFORD
SUPER OFERTA

20 Piezas	..... $	4.310
28	,, ... ,,	6.626
37	,, ... ,,	10.119
68	,, ... ,,	14.241
86	,, ... ,,	18.950

También juegos de té y café y piezas sueltas en 16 modelos distintos y
LOZA BLANCA HOTEL
— PLANES DE FINANCIACION —
JOSE BUZIO LTDA. S.A.
AVDA. SAN MARTIN 621/41 Mendoza
ESTACIONAMIENTO GRATIS
TSUJI - GAMUZA - MIC - HARTFORD - CAROL - SAN CARLOS
29 9 F 33724 4 10 A

Participaciones

SPANO – YAÑEZ	1.10.76
ZAVALA – LUJAN WILLIAMS	1.10.76
FERNANDEZ – CATTANEO	1.10.76
WULFSZTAT – ALONSO	2.10.76
URZI – JAMESON	2.10.76
ZITO – RETA	8.10.76
MASSI – GIMENEZ	9.10.76
ROCA – GONZALEZ PEREA	9.10.76
FRANCIOSI – AMORETTI	16.10.76
NESOSSI – ANGUITA	22.10.76

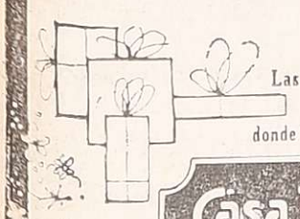

Las listas de casamiento respectivas se encuentran en CASA KONIG, donde Ud. podra elegir los mas finos e inolvidables obsequios de boda.
Casa Königs SIGLO II
MAS DE CIEN AÑOS CINCELANDO UN PRESTIGIO EN MENDOZA
SAN MARTIN 1212
RADIUX

prohibida menores 14 años
HASTA QUE EDAD PUEDE MANTENERSE "PURA" UNA BELDAD?
LA COMEDIA MAS BRILLANTE DE ROLF THIELE
UNA PURITANA EN APUROS
Con la revelación del año JESSIE WILLIAMS (17 años recien cumplidos)
ADEMAS
RENATO GESTIE UN ARBOL DE HOJAS ROSAS
HOY estreno CINE TEATRO CONDOR

Premier
2º Semana HOY
El verdadero amor es hermoso y también es bello llorar.

UNA VENTANA AL CIELO
A PEDIDO DEL PUBLICO VUELVE EL PROGRAMA DEL AÑO
Entre Dos Destinos
Prohib. 14 años
29 9 F 29 9

SE DICTAN
Clases de Perlas
Iniciación 8 octubre 1976. Solís 325. Dorrego. Guaymallén. Mendoza. Micro 13 "B".
29 9 F 33731 29 9

MASAJES VIBRATORIOS - RELAX TOTAL - ONDAS ELECTRO-MAGNETICAS EN SILLONES Y CAMAS IMPORTADAS. Ultimo sistema japonés.
INSTITUTO "ALBA ROSA" Sargento Cabral 107 - Mendoza
17 9 F 33687 29 9 A

Feliz ganadora del sorteo del mes de agosto de
LANAS SAN ANDRES
De una Máquina de Tejer Singer

Propiciado por VECO Empresa Líder en la Venta por Correspondencia de LANAS SAN ANDRES
En el Sorteo del Mes de Agosto realizado ante el Escribano Público señor Carlos María Nevares, resultó ganadora la señora Rosario Sibera de Basso, domiciliada en Avda. San Martín 1854 (Este) - Santa Lucía - San Juan
29 9 F 33685 29 9

CARTELERA ESPECIALMENTE PARA UD.

los productores de GIGANET presentan
Piaf
Con sus canciones mas celebradas
La vida apasionante, los amores intensos del "Gorrión de Paris"
"EL GORRION DE PARIS"
TECHNICOLOR
PROHIBIDA MENORES 18 AÑOS
COMPLEMENTA:
Nadie se había atrevido antes. Ni en sombras ni susurros.
Linda Blair
(EL EXORCISTA)
ultraje a la inocencia
PROH. MEN. 18 AÑOS
TECHNICOLOR
HOY GRAN CINE América

2ª SEMANA TRIUNFAL!
Y FUE ENTONCES CUANDO INTERVINO EL FACTOR HUMANO!
TECHNICOLOR
GEORGE KENNEDY JOHN MILLS
EL FACTOR HUMANO
PROH. MEN 14 AÑOS
COMPLEMENTA:
KIRK DOUGLAS JEAN SEBERG
"UN RESPETABLE ASESINO"
TECHNICOLOR
PROH. MEN. 14 AÑOS
HOY GRAN CINE OPERA

Programas de Radio y TV

Ofrecemos a continuación los programas de acuerdo con el detalle que nos han suministrado las respectivas teleemisoras.

Canal 7 - Mendoza

12.15 Chart de ajuste.
12.25 Apertura y santoral.
12.30 Cascarrabias.
13.00 Actualísimo.
14.00 La mujer.
15.30 Buenas tardes, mucho gusto.
17.00 El amor tiene cara de mujer.
18.00 El show de los tres chiflados.
19.00 El mundo de Calculín.
20.00 Crónica de un gran amor.
20.55 Borocotó en familia.
21.00 Noticiero 7.
22.00 Los personalísimos del mundo.
23.00 El mundo de Jason King.
24.00 El super agente 86.
0.30 Palabras para recordar. - Secret. Medios Comunic.

Canal 9 - Mendoza

12.30 Noticiero en directo.
13.30 Almorzando con Mirtha Legrand.
15.00 Tiempo de vivir.
16.00 Valle de pasiones.
17.00 El club de los amiguitos.
19.00 El show del Capitán Piluso.
20.00 Los corruptores.
21.00 Noticiero Nueve.
22.00 Humor con Landriscina.
22.15 La familia Strauss.
23.30 Porcelandia Show.

LRA 6 y LRA 34 Radio Nacional - Mendoza

6.00 Informativo.
6.05 Por los senderos de la patria
6.30 Efemérides argentinas.
6.35 Por los senderos de la patria
7.00 El santo rosario.
7.10 Música típica.
7.30 Informativo (LRA Bs. As.).
7.45 Recordando éxitos.
8.00 Notas y música para usted.
9.00 Informativo.
9.05 Variedades musicales.
9.30 Boletín cultural.
9.35 Variedades musicales.
10.00 Informativo.
10.05 INTA.
10.20 Pasaporte a la música.
10.30 Cóctel musical.
11.00 Informativo.
11.05 Danzas y cantares nativos.
11.30 Momento de reflexión.
11.35 El cofre de las melodías.
12.00 Informativo.
12.05 Concierto de mediodía.
13.00 Informativo.
13.15 Joyas de la música.
13.30 Boletín Gobierno de Mza.
13.35 Folklore en Nacional.
14.00 Informativo.
14.05 Música ligera.
14.30 Flash Juvenil (Dirección de Difusión Mza.).
14.35 Orquestas típicas.
15.00 Informativo.
15.05 Exitos populares.
15.30 Acuerela musical.
16.00 Informativo.
16.05 El libro leído para usted.
16.20 Danzas argentinas.
16.30 Luz y verdad.
16.55 El mundo y su música.
17.00 Informativo (LRA Bs. As.)
17.15 Concierto de la tarde.
18.00 Informativo.
18.05 Tango y folklore.
18.30 Boletín cultural.
18.35 Ruta musical.
19.00 Informativo.
19.05 Efemérides musical.
19.30 Melodías.
20.00 Informativo.
20.05 Solistas y conjuntos argentinos.
20.30 Arte en Londres.
21.00 Informativo (LRA Bs. As.)
21.15 Ballet.
21.30 De nuestra discoteca.
22.00 Informativo.
22.05 Festival de coros.
23.00 Informativo.
23.05 Simplemente... para recordar.
23.30 Informativo.
24.00 a 8.00 Desde Mendoza, junto a usted.

SOMECA sa
SOCIEDAD MENDOCINA DE CALLS Y AFINES

OFERTAS
- JUEGO COMPLETO accesorios inoxidables GUADIX para embutir $ 7.000
- GABINETE GIRATORIO, GUADIX para embutir $ 4.000
- ASIENTO PARA INODORO, Plastiversal $ 980
- CAJA PARA HERRAMIENTAS $ 850
- PINTURA AL AGUA distintos colores $ 270
- TECHO PLAST $ 15.000

MAGIC

PRECIOS ESPECIALES A EMPRESAS CONSTRUCTORAS Y REVENDEDORES
URQUIZA 357 TEL. 250158 Y PARAGUAY 2532/44 TEL. 232337 MZA.

29|9|F|29|9

Electrificaciones
Líneas de Alta y Baja - Subestaciones, Industrias - Bodegas - Pozos
CIEMEC Ingeniería S.R.L.
MANUEL MORENO 334 - GODOY CRUZ - MZA.
29|9|F|29419|29|9

VENDEDORES
Para integrar equipo de venta de productos de envergadura para:
Industria metalúrgicas - Bodegas - Laboratorios y Talleres mecánicos.
Productos respaldados por campañas publicitarias. Remuneración: Viático y comisiones. Inútil presentarse sin referencias. Solicitar entrevistas al Tel. 247020, de 8 a 20 horas.
29|9|F|33844|29|9

Vendedor Tractores
NECESITAMOS CON MOVILIDAD Y RESIDENCIA EN VALLE DE UCO - Presentarse San Martín 945 - Tunuyán.
28|9|F|33514|29|9

LA CASA DEL FILTRO S.A.
FILTROS
JOSE V. ZAPATA 207 TEL. 245777-245960

CEMENTO $ 430
Todo para la Construcción Godoy Cruz 3171 - Villa Nueva - Teléfono 261689
5|9|F|25115|Pte.

IMPORTANTE INDUSTRIA
METALURGICA DE MENDOZA
NECESITA ALQUILAR
SALON PARA VENTAS DE REPUESTOS MINIMO 40 METROS CUBIERTOS en la ciudad de San Rafael - Dirigirse por carta a:
PASAJE VITAL 435 — GODOY CRUZ — MENDOZA
29|9|F|33885|30|9

VIAJA A CHILE EN AUTO
Asesoramos Trámite Aduanero confeccionándole formularios. Consultenos. Exportaciones (repuestos, ropas). - Emilio Misseroni Videla despachante-exportador.
Pedro Molina 493 - 3º - 14 - Teléfono 243761
29|9|C|571|29|9

TRACTOR FIAT 800 con 860 Hs.
Vendemos o permutamos por camioneta diesel 74 al 76, diferencia a convenir. - BODEGA ALTARE, Coquimbito, Maipú. Teléf. 972870.
28|9|C|133|29|9

COMPRAMOS PRODUCCION
Punta espárragos blancos envasados
Ofertas a:
Patricias Mendocinas 923
Tel. 248448 - 10 a 12 hs
29|9|F|33880|29|9

LECHONES
FAENADOS
$ 240 EL KILO
Y CERDOS EN GENERAL.
Bandera de los Andes 3759 - Villa Nueva - Teléf. 261028 y Carril Lavalle - Kilómetro 22, LA PEGA.
29|9|F|33865|2|10

ATENCION EN EL ACTO
Plomeros - Gasistas - Electricistas. Service especializado. - T. 252971.
GODOY CRUZ 246 - CIUDAD
24|9|F|30744|30|9

Falcon 75
de Luxe 221, como nuevo. 20.000 Km. y
Rambler Clasic 65
Chapería, pintura y motor impecable. 60.000 Km. reales. cubiertas nuevas. Vende médico Uno u otro.
Manuel A. Sáez 359
Teléfono 243194 - Mendoza
29|9|F|33841|29|9

LADRILLEROS
ALQUILO TIERRA
para fabricación de ladrillos cerámicos o comunes. Con casa y agua. Teléfonos 290008-247014. De 6 a 13 y de 15.30 a 19.30 horas.
29|9|T|1259|30|9

DORMIR... COMER... DESCANSAR...
económicamente, con
DORMITORIOS, COMEDORES, LIVINGS
comprados en fábrica...! CREDITOS
AVDA. ESPAÑA 2876 - MZA.

BARBECHOS
VIVERO TRES PORTEÑAS TINTAS - BLANCAS Y OTRAS
ALAMOS HIBRIDOS Y OTROS
RIVADAVIA 23 — TELEFONO 5 — PALMIRA
31|8|F|2213|Pte.

¡SUPER OFERTA!
ARENA - RIPIO - PIEDRA
$ 2.500
TELEFONO 226269
28|9|F|29457|4|10

BAHIA BLANCA • PTO. MADRYN TRELEW • COMODORO RIVADAVIA
MUDANZAS
MAQUINAS - CARGAS
TRANSPORTAMOS PERMANENTE
EXPRESO "DIAMANTE" Tel. 225965

RIPIO - ARENA Y PIEDRA
6 M3. $ 3.100
Y OTROS TRANSPORTES
TELEFONO 220542
1|9|F|22276|30|9-A

ALQUILO (Oportunidad p/Ejecutivo)
En 6ª Sec., casa 2 plantas, 3 dormitorios, living com., ante cocina, cocina, baños, garage, t. los serv., teléf., c/garantías comerciales. Mensualidades reajust. c/semestre. - Inf.: Martillero ZAPATA. Juan B. Justo 233. Departamento 2. Mendoza.
29|9|F|33827|29|9

COBERTURAS
Para todo tipo de camionetas. Los mejores precios de plaza. Entrega inmediata. CARROCERIAS "LA PORTEÑA"
VICTOR HUGO 187 — GODOY CRUZ
29|9|F|29473|1|10|A

PALADIN S.R.L. SAN MARTIN 665
NECESITA
1 Perito Mercantil - 1 Vendedor Salón con experiencia
29|9|C|638|29|9

¿PLATA?
Oro - Relojes Antiguos etc.
Nosotros pagamos al contado efectivo y en el acto. Suba 2 pisos. Girón Argentina.
San Martin 917 - Piso 2 Mendoza
27|9|C|991|2|10

¿ORO?
Y Plata - Relojes Antiguos
Véanos; Pagamos contado efectivo en el acto, suba 2 pisos, Girón Argentina.
San Martín 917 - 2º Piso Mendoza
27|9|C|991|29|9

CITROEN 3 CV
Particular Vende
En perfecto estado. Contado total $ 270.000.—
Calle Rugenda 137 - Parque Drummond - LUJAN.
29|9|F|33832|29|9

INDUSTRIAS "BARGI"
Fábrica de Fantasías de Buenos Aires ofrece al comercio mayorista, minorista y revendedores, más de 400 artículos a precios increíbles.
SOLICITE VIAJANTE AL TELEFONO 249414.
29|9|C|595|29|9

MUEBLES RUSTICOS PARA GENTE DE GUSTO
Modelos exclusivos. Hacemos el mueble que Ud. necesita, PINO CHILENO. Garantizamos calidad a precios reales de fábrica. Atención continuada de 9 a 22 hs.
MARTINEZ DE ROSAS 735 — TELEFONO 245127 - MZA.
29|9|C|551|29|9

Alquilo Amplio Salón Comercial
EN CALLE JOSE V. ZAPATA - CIUDAD - Tratar:
GODOY CRUZ 2862 — VILLA NUEVA
29|9|F|33890|29|9

IMPORTANTE LABORATORIO
de Especialidades Medicinales necesita APM
— Con experiencia —
Se ofrece mínimo asegurado 50.000,00 - 5.000.000 m/n.
Presentarse de 8 a 12 y de 15.30 a 20 horas en:
ADOLFO CALLE 39 — DORREGO
29|9|C|528|29|9

Pintamos
HOY SU CASA
Empapelados - Refacciones
MURAL
PAGUELO EN 10 CUOTAS
Godoy Cruz 246
Teléfono 252971
15|9|F|27814|30|9|A

Motor Chevrolet 230 - Vendo
Nuevo, a estrenar, con todos los accesorios
PEREZ POLO y Cía.
Pellegrini 950 - Teléf. 291568.
GODOY CRUZ - MENDOZA
29|9|F|29470|30|9

DEPARTAMENTO FRONTAL 200 Mts. CUBIERTOS
Sobre Sarmiento, gran living comedor, 4 dormitorios, escritorio, recibidor, dependencias de servicio y 3 baños. Precio total: $ 15.000.000, 70 % contado, saldo 1 año. Tel. 290158.
29|9|F|33889|29|9

Muebles Alonso
NECESITA TAPICERO
Carril Rodríguez Peña 3000
Gral. Gutiérrez - Maipú
(frente a Vildoza)
29|9|C|563|29|9

Departamento Céntrico CIUDAD DE MENDOZA
2 habitaciones, living comedor, cocina, 2 baños, baulera cubierta y tendedero. Superficie cubierta 74 m2. - Dirigirse: BALCARCE 486. TELEFONO 21268. SAN MARTIN. - Horario de 16 a 20 horas.
29|9|F|33838|29|9

GUIA PROFESIONAL

MEDICOS

MAMOGRAFIAS SENOGRAFO DE MOLIBDENO
Dr. J. M. Castillo
Dr. E. R. Briggs
Dr. P. P. Lémole
NECOCHEA 455
TURNOS: 256993
26|9|C|660|31|10

ULCERA DE LAS PIERNAS
Tratamiento Técnica Barach (EE. UU.)
Dr. EDUARDO SANCHEZ PAEZ
Maipú 560 - Teléfono 255212
17|9|F|Pte.|A

Dr. I. KALIMAN
CLINICO
Lunes a viernes 16 a 20 hs. Atiende mutuales. Sargento Cabral 706. Ciudad. Tel. 290500.
7|9|F|25447|Pte.

Dr. OSCAR CAMINOS
MEDICO
Nuevo consultorio: 9 de Julio 1540, 1º Piso. Turnos 254793, 11 - 12.30 y 17 - 21 hs. Mutuales.
7|9|F|25809|Pte.

Dr. FERNANDO E. ALONSO
CLINICA MEDICA - DIABETES
Nuevo domicilio Consultorio: Chile 934 - Teléf. 243824.
15|9|F|27734|Pte.

ONCOLOGIA

DOCTOR
ROGELIO A. TABER
CANCEROLOGIA - CIRUGIA
Especializado en Francia e Italia. Tumores, Patología Mamaria, Quimioterapia. Consultorio: Patricias Mendocinas 634 - 2º Piso - Dpto. 25 - Pedir turno. Teléfonos 249629 y 244999.
1|9|F|22493|29|9|A

APARATO DIGESTIVO

Dr. DANILO FERNANDEZ
Cirugía - Aparato Digestivo. - 18 a 21 - San Juan 685 - 218511-291474.
23|9|C|785|22|10

Dr. JOSE MARTIN
Hígado. Vesícula. Vías Biliares. Páncreas. Diariamente 18 horas: Gral. Paz 173. Tels. 250174-242998.
9|9|C|071|072|8|10

Dr. LUIS CHRABALOWSKI
CIRUGIA
Turnos: Jorge A. Calle 450, Cdad. Tel. 214441.
20|9|F|28888|Pte.-A.

OBESIDAD

Dr. ALBERTO SEVILLA
M.P. 1839 Director Instituto Médico Científico Obesidad, Asma y Alergia y del Centro Médico de Investigaciones Diagnósticas, Obesidad, Endocrinología, Laboratorio Glandular. Av. Colón 232. Tels. 290006 y 241440, Mendoza. Solicitar turnos. Horario de atención: 8.30 a 21 hs. Se atienden mutualizados.
15|9|F|27767|Pte.-A

VIAS URINARIAS

Dr. ALBERTO D. BEKERMAN
UROLOGO
9 de Julio 1189 2º Piso. Dpto. 15. Turnos: 231915 - 247445.
20|4|F|62034|Pte.

DOCTOR
ANTONIO C. LINARES
UROLOGO
Martín Zapata 572 - Turno teléf. 231391.
18|9|C|314|17|10

Dr. IGNACIO J. ROMEO
CIRUGIA VIAS URINARIAS
Cirugía general. Diariamente desde 17 horas. Pedir turno. República de Siria 325. Teléfono 292220.
7|3|F|49557|Pte.

Dr. JOSE DANIEL LOPEZ LAUR
UROLOGIA
Consultorio martes y jueves. - V. Zapata 30. 2º P. Mendoza. Turnos: Tel. 245285.
22|9|C|202|21|10

Dr. ALBERTO PABLO CORICA
UROLOGO
Colón 532. Turnos: teléfonos 240835 y 232553.
17|8|F|99029|Pte.

PSIQUIATRAS

Dr. Heriberto Mario Piottante
MEDICO PSIQUIATRA
Reservar turno personalmente de 16 a 20 hs. - Rivadavia 76 - Planta Baja - Dpto. "E".
26|9|F|32285|Pte.|A

ESPECIALISTAS EN SEÑORAS

Dr. HUGO BRANDI
GINECOLOGIA Y OBSTETRICIA
San Lorenzo 226. - Turnos: 243286. Mutuales.
30|7|F|93026|Pte.

Dr. DAVID ELIGIO TORIANO
Embarazos - Partos - Mutuales. Lunes a viernes. Turnos 243490. España 756. Ciudad.
5|9|C|323|5|10

Dr. ANGEL VICTOR GIL
Ginecología y Obstetricia
Avda. España 603 - Teléfono 249270 - Solicitar turno.
29|9|C|607|30|9

VARICES

Dr. EDGARDO ESCOBAR
M. P. 2667
Dr. ALBERTO SEVILLA
M. P. 1839
Várices y Hemorroides. Tratamiento Clínico. Radiografía Electrónica. Departamento Investigaciones Arteriovenosas. - Av. Colón 232. Tels. 290006 - 241440. Pedir turnos. Horario atención: 8.30 a 21 hs. Se atienden mutualizados.
15|9|F|27769|Pte.-A

Dr. SPINETTA REGUERO
Junín 218, Barrio Bombal. Tel. 244111. Pte.

GARGANTA NARIZ Y OIDO

Dr. LUIS E. MONETTI
10 - 12 - 18 - 21 horas. 9 de Julio 1050 Teléf. 249323. Particular: Teléfono 246661.
10|3|F|53157|Pte.

Dr. CORRALES
Especializado en Europa. Solicitar turno. Perú 1251. T. 257715-249447.
14|8|F|98234|Pte.

ASMA Y ALERGIA

Dr. SALOMON BOUERI
Dr. ARNALDO BOERO
Dr. EDUARDO PENA
Corrientes 39 - Teléfono 251591
11|8|F|96456|Pte.

Dr. ALBERTO SEVILLA
M. P. 1839 - Director Instituto Asma y Alergia. Av. Colón 232. Tels. 290006 - 241440. Pedir turnos. Horario atención 8.30 a 21 hs. Se atienden mutualizados.
15|9|F|27768|Pte.-A

ASMA Y PULMON

ASMA Y PULMON
Dr. CARLOS JOSE PUGA
Turnos teléfonos 245570 y 290479. Mitre 521, Dep. 2.
28|9|C|82|27|10

CIRUGIA ESTETICA

Dr. J. SANANES
Jefe de servicio Sala 1 Hospital Emilio Civit. Cirugía de nariz, mamas, adiposidades, injertos, quemados. Pedir turno. P. B. Palacios 1260 (Ituzaingo). T. 257319-251391.
7|3|F|Pte.|D

Dr. HUGO SALOMON
Unicamente cirugía estética funcional de nariz. Clínica Godoy Cruz. Godoy Cruz 333. Teléfonos 215951 y 215952. Mutuales.
Pte.|F|D

Dr. ENRIQUE VELASCO
Cirugía estética, plástica reparadora. Lunes, miércoles y viernes. De 17 a 20 horas. Rioja 1153. Tel. 244806.
11|3|F|53200|Pte.|A

ESPECIALISTAS DE LA PIEL

Dr. ALBERTO J. GRINBERG
Enfermedades de la piel. Alergia dermatológica. Nueva dirección: 9 de Julio 1540. 1er. P. Turnos T. E. 254793.
7|9|F|25816|Pte.

Dra. ANA SMALIK
Ex médico Asistente Univ. Viena. Necochea 31, 1º P. Dpto. 5. - Turnos: Teléfono 225613.
23|9|C|354|20|10

ALBERTO TORRES CORTIJO
MEDICO DERMATOLOGO
Av. Emilio Civit 43 (altos). Turnos: Teléfono 255356.
28|9|F|Pte.

OCULISTAS

Dr. ZALDIVAR
Dra. MISTELI
Nueva dirección: Av. Emilio Civit 685, Ciudad, Teléfonos: 257000 - 257100
8|7|F|Pte.

Dr. M. MARCHEVSKY
OCULISTA
Consultas de 11.30 a 12.30 y de 16 a 20 horas. Rioja 1130. T. 247996.
25|3|F|94036|Pte.

CLINICA DE OJOS
Atendida por
16 Médicos Oftalmólogos y 6 Auxiliares Técnicos Universitarios
Consultorio externo de 8 a 21 hs. Guardias permanentes. Cirugía e internación. Atención de particulares y mutualidades. Av. España 888. Teléf. 248856.
18|3|F|42513|Pte.

ODONTOLOGIA

VICTOR M. PICCIONE
Doctor en odontología. Cirugía de boca y huesos de la cara. Lunes, viernes 10 a 12; martes, jueves 15 a 18. Sanatorio Policlínico de Cuyo. Tel. 243000. Part. 255547.
29|7|F|Pte.

Dr. JUAN ANGEL BRANDI ZAPATA
Doctor en odontología. RAYOS X. Pedir Turnos: 10 a 12 y 16 a 20 hs. San Juan 741 - Turnos tel. 241869.
2|9|F|21811|30|9

ORTOPEDIA

ORTOPEDIA WALDMANN
Soportes y botas para pie plano, corsets para columna, fajas y aparatos para estómago, medias y vendas para várices.
Lavalle 162 - 250661 - Mendoza
Alsina 270. Teléfono 21835. San Rafael.
19|5|F|69960|Pte.

REUMATISMO

Dr. MANUEL MENA
Reumatólogo - Enfermedades de columna vertebral, brazos doloridos, ciática. Atiende de 15 a 20 hs. Buenos Aires 226. Lunes a sábados.
20|3|Pte.

Dr. JULIO F. SANCHEZ
De viaje de estudio a Europa no atiende hasta nuevo aviso. Rivadavia 141. Teléf. 291994.
14|9|F|Pte.

Dr. RAUL BISTUE
Nuevo domicilio: Chile 934, Cdad. Teléfono 243824 - Ciudad.
14|9|C|027|13|10

CENTRO REUMATOLOGIA
Infanta M. de San Martín 56, 4º P. (detrás Correo Central). - Turno tarde - Tel. 240917 - Mutuales.
14|7|F|41196|Pte.|A

HUESOS

Dr. VICENTE ARAGONA
TRAUMATOLOGIA y ORTOPEDIA
Rivadavia 430. Planta baja. Dpto. 1. Turnos: 246935 - 241775.
20|8|F|Pte

PARTERAS

CELINA E. M. de ARNEDO
PARTERA NACIONAL
Catamarca 585. Ciudad. T. 242388. Pedir turno.
29|F|99490|Pte.

ESTHER C. de SANANES
Partera nacional. Diariamente de 16 a 20 hs. Solicitar turno. Pedro B. Palacios 1260 (Ituzaingo) entre Catamarca y Lavalle. Teléfs. 257319 y 231391.
7|4|F|Pte.|D

DELIA MASCAREÑO de GOMEZ
OBSTETRICA NACIONAL
Pedir turno. Pellegrini 945. Godoy Cruz. Teléfono 292214.
1|9|F|97477|30|9

IRMA YAKEL de LEGUIZAMON
PARTERA
Av. San Martín 1269 - 3er. Piso. Dpto. "A" - Tel. 257536 - Mendoza.
F|Pte.|A

J. DELIA SANCHEZ GOMEZ
OBSTETRICA NACIONAL
Atiende de 15 a 17 horas, menos sábado. Rivadavia 634. Tel. 241019.
9|7|F|75018|Pte.|A

PSICOLOGIA

Lic. ROSA M. VAISBEIN
PSICOLOGA
Trastornos de conducta y aprendizaje. Orientación vocacional. - Turnos: 230139. José F. Moreno 1742. Mendoza.
10|9|C|941|11|10

Lic. LIDIA ULLOA DE ANELLO
PSICOLOGA
Niños, adultos. Nuevos métodos. Atención mutuales. Turnos teléfs. 224683 y 293204, de 16 a 20 hs. P. Mendocinas 634 7º Piso. Dpto. 77.
17|9|F|28481|30|9

PSICOLOGO
CARLOS VILLEGAS
Especializado en Sicodrama Niños - Adolescentes - Parejas. Obesidad - Alcoholismo. Resultados inmediatos. Turnos: 217643, 10 a 17 horas.
27|9|C|968|1|10-A

AVISOS CLASIFICADOS

Compra y Venta de Propiedades

DEPARTAMENTOS
Calle Rivad. mts. S. Martín muy bueno, frontal, 110m., 2 dormit., depend. Pesos 6.000.000. Financiado 40%. Calle S. Fe, Cdad., Pta. baja, ambientes amplios, frontal, 85 m. Contado 60% T|$ 3.500.000.
Calle Tucumán, mts. B. Arizu, G. Cruz (chiche), 2 dormit., terraza, $ 2.200.000. T|$ 3.500.000.
Calle Lavalle, céntrico, frontal, 2 dormit., dependencias. Impecable. - Pesos 4.500.000. Financ.

CASAS
Frente Cervecería Los Andes, Bº Mineti, hermosa antis., 3 dormit., garaje 2 autos, $ 2.000.000. Total 4.000.000.
Casa y terreno (2.700 m.) Mathus Hoyos 400, Gllén., mts. Ac. Norte. Total pesos 5.000.000. 50% Ctdo.
Antisísmica, 70m., 2 plantas, impecable, San José. T|$ 2.2000.000. 60% contado.

ALQUILO
Habit. amueblada, categ., d|cocina, teléf., 2 señores/señoras. $ 8.000. G. Cruz.

PUEBLA CARLOS W.
San Lorenzo 666
Tel. 244043 - 246991
29|9|C|523|29|9

AA PROPIETARIOS directos compramos o permutamos casas, departamentos, negocios, lotes, terrenos, fincas, campos incultos, estancias, galpones, locales para satisfacer pedidos reales. Ofrecer a C. E. Barrera Oro y J. P. Landart. Mitre 1378. - T.E. 257726. Mendoza. 5|9|F|24902|Pte.

A ESTRENAR casas tipo departamento, living, comedor, un dormitorio, baño cocina, patio, cochera, ideal para matrimonios solos, vendo frente Club Alemán. San Lorenzo 21. Ciudad. 28|9|F|33476|29|9

A/DUEÑO compro casa ubicada. Preferentemente antisísmica. Provivienda. Perú 1214. T. 218277-255813. 258054. 28|9|C|323|30|9

AA/PROPIETARIOS que deseen vender su propiedad. Provivienda asegura venta rápida y ventajosa. Solicite tasador s|compromiso. Perú 1214. T. 218277 255813 - 258054.
2|9|C|538|30|9

"A" COMPRO casa, departamento, lote, local. Operación inmediata. Moll Inmobiliaria. Gutiérrez 567. Teléfonos 250524 - 214266.
23|9|F|31513|1|10

A $ 5.000.000 total pesos 10.000.000, oportunidad p|viaje, lindo chalet, c|teléfono 6ª, amplio l|comedor, 3 dormitorios, (uno con baño privado, vestidor y refrigeración), comedor diario, garaje, dependencia servicio, jardines. Provivienda. Perú 1214.
29|9|C|629|29|9

A 3.700.000 la hectárea virgen, pavimento, Lavalle, vendo 75. Recibo Rastrojero, facilidades. - 260359. 29|9|C|470|29|9

A PROPIETARIO compramos casa, departamento, lote o finca. Godoy & Pelaia. Máxima seriedad inmobiliaria. Gutiérrez 585. Teléfs. 258543 - 251597.
22|5|F|81131|Pte.

A OPORTUNIDAD casa refaccionada a nuevo desocupada, Barrio Aeronáutico, 370 metros terreno, contado $ 700.000. Facilidades. Recibo camioneta. Santa Fe 129. Cdad.
29|9|T|01281|29|9

A OPORTUNIDAD casa adobe Godoy Cruz, desocupada, 3 ambientes, patio y dependencias, $ 600.000. Facilidades. Recibo vehículo. Teléfono 252019.
29|9|T|01282|29|9

A - LOCAL con galpón, terreno de 650 m2., Carril Sarmiento, Godoy Cruz, vendo con fac. Total pesos 2.900.000. F. J. Sapunar. San Lorenzo 315. Tel. 290457.
29|9|F|33817|29|9

A. MINNI queda, $ 20.000.000 m|n. finquita 3 ½ Has., riego, casa altura dintel, Corralitos, traiga seña. Bandera de los Andes 2829.
29|9|F|33894|29|9

A $ 750.000 contado y grandes facilidades vendo casa zona céntrica Godoy Cruz, comedor, dos dormitorios, cocina, baño y un departamento, agua, luz, gas y pavimento. - Colón 526. Godoy Cruz. Corvalán.
29|9|T|1291|29|9

A $ 3.500.000 contado y facilidades, vendo casa sobre calle Perito Moreno de Godoy Cruz. Superficie 1.000 m2. con amplia casa habitación, salón comercial y galpon con entrada de vehículos. Colón 526. Godoy Cruz. Corvalán.
29|9|T|1290|29|9

A $ 2.750.000, total $ 5.500.000 lindo chalet nuevo, Godoy Cruz, jardín, l|comedor, 3 dormitorios, cocina comedor, garaje, todos servicios. Provivienda. Perú 1214
29|9|C|629|29|9

A MINNI vende, permuta casa calle Uruguay, San José, por más grande, puede ser con negocio. Bandera de los 2829, Teléfono 261644.
29|9|F|3390|29|9

A MINNI, vende (10) casas en buen estado $ 600.000, saldo convenir, recibo vehículo. Bandera de los Andes 2829.
29|9|F|33899|29|9

A MINNI vende regio lote esquina sobre calle Salta, ciudad, 500 metros $ 400.000, y cualquier permuta. Salvo convenir. Bandera de los Andes 2829.
29|9|F|33898|29|9

A. MINNI compra casa urgente, entrego Peugeot 504, cupe Dodge 1973, 5 hectáreas, Maipú, saldo convenir. 261644.
29|9|F|33897|29|9

A. MINNI vende sobre Acceso Norte, fracción 2 a 6 hectáreas $ 150 el metro, facilidades, permuto por casa. Bandera de los Andes 2829.
29|9|F|33896|29|9

A. MINNI vende regia casa Dorrego, 500 mts. asfalto teléfono $ 500.000 y cualquier permuta, saldo convenir. Tel. 261644.
29|9|F|33895|29|9

ANTISISMICA 5ta. Sección amplia, 4 dormitorios, dependencias $ 10.000.000, estrenar Bombal, calefacción 4 dormitorios, 3 baños, estar, dependencias, jardín, garaje, $ 18.000.000. Otra Bombal 3 dormitorios, escritorio, garaje doble, dependencias patio $ 15.000.000 - Estrenar Dorrego 3 dormits., $ 5.000.000 Bº Santa Ana 3 dormitorios $ 3.200.000. Bº Judicial estrenar, 3 dormitorios $ 3.000.000 - Informes Godoy & Pelaia - Gutiérrez 585 - Tel. 258543, 251597.
29|9|F|33790|30|9

ANTISISMICA 5ta. Sección, hermosa casa, total 380.000.000 m|n. Facilidades. Guarna. Olascoaga 389. Ciudad.
26|9|C|853|29|9

AMERICANA... estrenar Dorrego, 3 dormitorios, dos baños, cochera, patio. Vendo urgente. - Espejo 183 - 6º Piso - Oficina 48 Teléfono 250102.
28|9|C|308|30|9

ANTISISMICA chica 1.800.000 total. Romairone. Permuta. Facilidades. Patricias Mendocinas 1071, oficina 7, Ciudad.
28|9|F|29454|29|9

ANTISISMICAS nuevas 2, 2.900.000 total, cada una, garaje, patio. Facilidades. Permutas. P. Mendocinas 1071, oficina 7. Ciudad.
28|9|F|29452|29|9

AMERICANA, tres dormitorios, living comedor, dependencias completas. Ossola vende. 291304.
29|9|C|612|29|9

APROVECHE con 850.000 total, casita dos dormitorios, de block, en Godoy Cruz, traiga seña. - 216796.
29|9|C|479|29|9

ATENCION estrenar m|Rioja, 3 dormitorios, se acepta permuta. Colón 430, 1º P. 22.
29|9|C|500|29|9

ATENCION departamentos desde $ 1.800.000, hasta $ 13.000.000. - Colón 430, 1º - 22.
29|9|C|500|29|9

ATENCION Abate vende casa 2 dormitorios, garaje, fondo, todos los servicios, Barrio Jardín Serrano. 3.000.000. Facilidades. - Montevideo 619 - 246799.
29|9|C|384|29|9

ARIZU - 20 últimos lotes, vende Miguel Baccare 111 - Gutiérrez Nº 331. Teléfs. 255251 - 259802.
29|9|F|33673|29|9

ANTISISMICA céntrica, 4 dormitorios, dependencias, vendo. Salta 1743. Teléfono 215254.
29|9|C|153|29|9

AGUSTIN Alvarez casi B. Sur Mer, corte antiguo, antisísmica, 220 m2. cubiertos, 500 mts. terreno, $ 7.800.000 c|facilidades. - Salta 2818. Mendoza. Tel. 216928.
29|9|C|517|29|9

ANTISISMICA Bº Buci, 3 dormitorios, $ 250.000.000. Facilidades. - Gutiérrez 732. 256739.
29|9|C|521|29|9

ANTISISMICA Las Heras, 2 dormitorios, dependencias. Anticipo: 75.000.000. Recibo automovil. José Federico Moreno 1575.
29|9|F|33837|29|9

ANTISISMICA dos dormitorios Barrio Bancario, 380 millones, 50 % contado, saldo 1 año ½. 223602-225579.
29|9|T|1306|29|9

ANTISISMICA 3 dormitorios, Barrio Bancario, vendo. - 223602-225579.
29|9|T|1306|29|9

ANTISISMICA a estrenar, pegada Barrio Bombal, vendo. Recibo menor precio y efectivo. Teléfono 222220.
29|9|T|1300|29|9

ATENCION, vendo propiedad San Martín 247, Godoy Cruz, punto comercial. Teléfono 222220.
29|9|T|1301|29|9

BARRIO Santa Ana lindo chalecito una cuadra carril Godoy Cruz. Tres dormitorios, contado 1.300.000 y 30 cuotas de 40.000 mensuales. San Lorenzo 21. Ciudad.
28|9|F|33474|29|9

BARRIO Bombal vendo hermosa casa estrenar, 3 dormitorios. - Colón 293. Teléfono 249914.
27|9|C|415|1|10

BERMEJO lote 1.000 mts., 27 mts. frente, agua, fuerza, pavimento. Contado y facilidades. Casa Munello. Salta 1242.
29|9|F|33795|29|9

BARRIO San Ignacio, 3 dormitorios, salón, dependencias. Total 370.000.000. Facilidades. - Emilio Civit 75.
29|9|C|560|29|9

CASAS: Dorrego, 271 m2. buen estado, 110 cubiertos, entrada vehículo, cocina comedor, mesada mármol, calefón termo, teléfono, 900.000 contado, saldo seis trimestres o pesos 1.700.000 contado. Otra similar 140 mts.2, 120 cubiertos, todos servicios, 2.900.000 financiados. Otra Colón, Godoy Cruz, 500 mts.2, 250 cubiertos, tres dormitorios con departamento interno, 2.000.000 contado y facilidades. Otra esquina, buen estado, mixta, calle Lavalle, 700.000 contado y facilidades. Otra Independencia, Las Heras, 350 mts.2, 130 cubiertos, antisísmica, esquina, 1.250.000 contado y facilidades. - Benturino. Colón 669 - 246927 - Lugones.
29|9|F|33807|29|9

CASAS - QUINTAS: Maipú, sobre pavimento, agua corriente, luz, fuerza, teléfono, supergas, 480 cubiertos material, 1.000 cubiertos, 5 galpones, 3.250.000 contado y facilidades, permutas. Otra calle Libertad, Villa Nueva, 3.230 m2, 25 frente, amplia casa, buen estado, variados frutales, 3.400.000 contado y facilidades. Otra Luzuriaga. Recibe casa antisísmica. Benturino - Colón 669. Tel. 246927 - Lugones.
29|9|F|33808|29|9

CASA cerca Bodega Arizu 840 m2. 19,90 frente, ambientes muy amplios, colonial español, $ 9.000.000 financiados. - Benturino. Colón 649, - 246927. Lugones.
29|9|F|33809|29|9

CASA modesta a reparar en Las Heras. Precio total $ 49 millones, con facilidades. Vende Alonso. - San Lorenzo 21. Mendoza.
29|9|F|33851|29|9

COMPRAMOS casa modesta, lote, al contado. Córloba 154. Ciudad. 254996.
27|9|C|908|29|9

CENTRICA casa amplia,, 16 mts. frente, s|Buenos Aires, vendemos urgente. Castillo Moreno. Catmarca 261.
29|9|F|33825|29|9

CASA vendo como terreno, 764 metros. Rioja cerca Córdoba, facilidades. T. 256583.
29|9|C|458|29|9

CASA a una cuadra Gigante, tres dormitorios, living comedor, cocina, baño; contado $ 500.000, saldo $ 15.000 mensuales. - Jujuy 123.
29|9|T|1261|30|9

CASA en Bº Espejo, 3 dormitorios, living comedor, cocina-comedor, baño instalado; contado $ 700.000, saldo convenir. Jujuy 123.
29|9|T|1262|30|9

COMPRO lote o casita humilde a propietario, urgente. Teléfono 261973.
29|9|F|33798|29|9

COMPRO finca, finquita a propietario, con o sin viñedo. 261973.
29|9|F|33799|29|9

CASA, departamento 2 - 3 dormitorios necesito alquilar urgente. Tel. 252611.
29|9|C|530|29|9

CASA barrio Obredor, Sueprf. 254 mts.2. $ 750.000, saldo convenir. Lencinas - San Luis 355 - Mza.
29|9|C|536|29|9

CON $ 950.000 contado, saldo convenir, dueño vende casita antisísmica. Félix Suárez 884. Villa Nueva.
29|9|F|33927|30|9

CASA chiche dos dormitorios, Barrio Laprida vendo. 223602-225579.
29|9|T|1306|29|9

CASA interna 6ª Sección. 2 dormitorios, vendo. 223602-225579.
29|9|T|1306|29|9

COMPRO casa 1 planta de categoría, 5ª o Barrio Bombal. Mengoni Colón 428. Tel. 246295.
29|9|F|33884|29|9

CASA compro modesta, ciudad, pago contado, particular. T. 254746.
29|9|C|641|29|9

CHALET San Ignacio, dos plantas, 125 cubiertos, pesos 4.800.000, facilidades. Otro Barrio Judicial, 220 mts.2, 115 cubiertos, tres dormitorios, dependencias servicio, 4.000.000, facilidades. Otro Laprida, 2 dormitorios, 2.700.000. Otro Ejército los Andes, 3 dormitorios, 2 baños. Otro esquina, 4 cuadras Avenida Acceso, con salón para negocio, 249 m2., 100 cubiertos, 3.300.000 financiados. Otro con departamento independiente y galpón material una cuadra Acceso. Recibe departamento. Benturino - Colón 669. - Teléfono 246927 - Lugones.
29|9F|33815|29|9

CHACRAS DE CORIA... (Vistalba), chalecito estrenar, 3 dormitorios, jardines, pileta natación. Vendo urgente con facilidades. - Espejo 183 - 6º Piso. Oficina 48.
28|9|C|308|29|9

DEPARTAMENTO... regio, estrenar, sobre Mitre, 3 dormitorios, dependencias servicio, teléfono, cochera simple o doble, opcional. Vendo urgente. Espejo 183, 6º Piso - Oficina 48.
28|9|C|308|29|9

DEPARTAMENTO, p|baja, cerca de calle Colón, liv. comedor, 2 dormitorios y demás. - Total $ 3.500.000. F. J. Sapunar. San Lorenzo 315. Tel. 290457.
29|9|F|33818|29|9

DEPARTAMENTO céntrico, 3 dormitorios y dependencias, desocupado. mts. Buenos Aires, vendemos. Castillo Moreno. Catamarca 261.
29|9|F|33824|29|9

DEPARTAMENTOS: San Martín 1100, 4 dorm. m$n. 1.200.000.000, Sarmiento 700, 3 dorm. m$n. 1.100.000.000. Montevileo 100, 2 dorm. m$n. 490 y 350.000.000. P. Mendocinas 1500, 1 ambiente, m$n. 150.000.000. Rivadavia, G. Cruz, 3 dorm., m$n. 320.000.000. Mitre y Moreno, 3 dorm. m$n. 380.000.000. Canizo Puebla. Chile 960. T. 225075.
29|9|F|33826|29|9

DEPARTAMENTO central amplio 3 dormitorios, dependencias, cochera, teléfono, hermosa casa Chacras de Coria, amplio parque, pileta, teléfono. Inmobiliaria Guiñazú. San Lorenzo 160.
29|9|F|33875|29|9

DEPARTAMENTOS 2 y 3 dormitorios; casa antigua para depósito; otra central, 5 habitaciones p|estudio|instituto; casas en Chacra y Luján. c|jardín, pileta y teléfono. Inmobiliaria Guiñazú. San Lorenzo 160.
29|9|F|33874|29|9

DEPARTAMENTO estrenar céntrico 3 dormitorios, 2 baños $ 5.500.000 - Otro estrenar 6ta. Sección 2 dormitorios, dependencias, garaje, amplísimo - $ 4.300.000 - Godoy & Pelaia - Gutiérrez 585

Caños de Acero Inoxidable

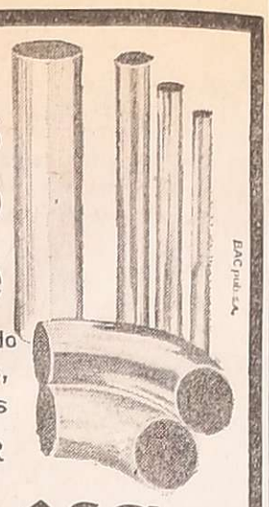

Medidas standard y sobre pedido en caños redondos, cuadrados y rectangulares

FABRICADOS POR

dacal sca.

ACERMET S.R.L.

DI TELLA 153 - GODOY CRUZ - MENDOZA - TEL. 224925

CORRALON AVENIDA

OFERTAS

HIERRO de construcción Nº 8 la varilla $ 530

CEMENTO la bolsa .... $ 435

AZULEJOS el metro ... $ 900

YESO la bolsa ..... $ 300

LOSETAS - CAÑOS GALVANIZADOS

CREDITOS

SAN MARTIN 145 LAS HERAS - T. 216980

28|9|F|33546|29|9

ADMINISTRATIVO DE OBRA

Necesita Importante Sociedad Anónima de Construcciones y Obras Civiales

Indispensable experiencia, óptimas referencias y estar dispuesto a residir temporariamente fuera de la Provincia. Buen sueldo, todos beneficios sociales y viáticos caso residencia temporaria fuera Mendoza. Presentarse en Belgrano 367, Godoy Cruz, Mza., en horario de 17 a 20.30 horas.

29|9|C|592|29|9

GUEVARA CIVIT HNOS. Y CIA.

COMISIONES Y NEGOCIOS

Colón 796 — Primer Piso — Depart. 3 — Teléfono 240645 — Mendoza

CASAS Y DEPARTAMENTOS

COMPRAMOS

CASA 5ª ó 6ª Sección. Contado y facilidades.

CASA o depto. entre Bs. As. y V. Zapata, Costanera y España. 1 ó 2 dormitorios. Contado.

LOTE de 100 a 200 mts. en 5ª, 6ª ó 4ª Sección. (Alta).

VENDEMOS

DPTO. 3 habitaciones y demás dependencias.

LOTE en Las Heras, Avda. Independencia. 1.300 m. Contado y facilidades. Se recibe Rastrojero.

CASA week-end en Chacras de Coria, 6 habitaciones, pileta de natación, teléfono, 4.800 mts. de terreno.

ALQUILERES

OFRECEMOS casa 3 dormitorios, living comedor, garage, patio y teléfono. $ 5.000.000.

NECESITAMOS dpto. o casa 1 ó 2 dormitorios y dependencias. Hasta $ 2.000.000.

DPTO. 1 dormitorio y dependencias, ciudad o alrededores. Hasta $ 2.000.000.

CASA 2 habitaciones con garage y dependencias. Hasta $ 3.000.000.

VINOS

Comunes, finos, especiales, compramos exclusivamente para las más serias y solventes firmas de Mendoza y San Juan.

CAMPOS

EN VENTA: Sgo. DEL ESTERO: A 8 kms. de la provincia Santa Fe, dpto. Matará, 24.000 Has. 900 mm. de lluvias, mixto. Apto para agricultura e invernada. Receptividad 10.000 vientres vacunos.

CORDOBA: 400 Has. muy buena zona, mixto. Buenas mejoras. Bien apotrerado Excepcional para cualquier destino.

ADEMAS: Campos de cría e invernada en San Luis y Mendoza.

HACIENDA

100 VAQUILLONAS ABERDEEN ANGUS SOLA MARCA, PREÑADAS.

100 VAQUILLONAS ABERDEEN ANGUS PARA ENTRAR EN SERVICIO.

29|9|F|33760|29|9

FIAT 128

1.300-74, impecable. Precio total $ 650.000, permuto. - Dorrego 530 - Guaymallén.

29|9|F|33887|29|9

FARMACEUTICA/O

POR MEDIO DIA

Poste Restante A. C. H. (16) Diario LOS ANDES

28|9|C|221|29|9

IMPORTANTE NEGOCIO

Doy en alquiler confitería comedor, gomería, repuestos, estación de servicio ruta, asocio o vendo. B. SUR MER 2027 - T. E. 257301

29|9|C|454|29|9

COMPRO Aparejo Eléctrico

HASTA 3 TONELADAS PARA PUENTE GRUA. CON O SIN USO. PAGO CONTADO. ENVIAR OFERTAS A: O. U. (Nº 15) Poste Restante Diario LOS ANDES

28|9|F|33463|29|9

DODGE AUTOMATICO

CORONADO - NUEVO - PRECIO TOTAL CONTADO $ 900.000 - BELTRAN 532 - CIUDAD

28|9|F|33542|29|9

VINOS

BLANCO Y CRIOLLO COMPRO

Rodríguez Mori - 9 de Julio 1189 Escrit. 29 - Tels.: 251057 - 260577

29|9|F|33737|29|9

Papa para Semilla

Variedad KENNEBECK Y SPUNTA PRIMERA MULTIPLICACION

"ALGUACIL Hnos."

ADMINISTRACION: E. GONZALEZ 521 Godoy Cruz - MENDOZA TELEFONO 222752

VENTAS: Mdo. Coop. Prod. - Ptos. 85-90 - Sarmiento y Pampa, Gllén. - Mza. - Teléf. 260466

26|9|F|29324|29|9

LADRILLONES

$ 8,00 c/u.

RIPIO y ARENA

6 Metros $ 2.900

TELEFONO 258156

28|9|C|224|30|9

Círculo Citroen

— AMI 8 —

Vendo 27 cuotas integradas

PELLEGRINI 870 — SAN JOSE TELEFONO 258064

29|9|F|33738|29|9

R. 12 - 73

Estado muy bueno,, VENDO contado. Tel. 259349. Godoy Cruz 525. San José. Gllén.

29|9|C|23|29|9

SE NECESITAN

PROMOTORAS Y VENDEDORAS

Deberá contar con buenos antecedentes en la venta de consumo masivo. Edad de 25 a 35 años. Buena presencia, personalidad y cultura. Para importante empresa. - Adjuntar antecedentes a: POSTE RESTANTE (14). A. y E.

28|9|C|118|29|9

PERITO MERCANTIL

CON EXPERIENCIA

Incorporación inmediata. - Horario corrido de lunes a viernes. Servicio militar cumplido, no más de 25 años. Presentarse de 12 a 15 hs., en ZAPIOLA 218 - DORREGO - GUAYMALLEN - MENDOZA.

29|9|F|33935|29|9

FILTROS Y CORREAS

LA ESQUINA DEL FILTRO

SAN JUAN Y RONDEAU TEL. 247366 - MENDOZA

Galpón San José - Calle Godoy Cruz

160 m. cub., teléf., coc., baño. Además dpto. interno 2 dor. (Entrega junio 77). $ 4.000.000

Bº Sanidad - Antis. Desoc. 3 Dorm.

$ 3.500.000. Fac. ALFREDO BACCARELLI. P. de los Andes 1517. A. Ciudad. 251398.

29|9|C|485|29|9

POR CAMBIO DE RENGLON

Liquidamos arados nuevos parraleros de 4 y 6 rejas LOS MEJORES PRECIOS

Tropero Sosa 896 - San José - Guaymallén - Mendoza

29|9|F|33828|29|9

ORO

COMPRAMOS MEJOR PRECIO A PARTICULARES Y COMERCIANTES

GALERIA TONSA - LOCAL A-14

11|5|F|25526 Pte.

AVISOS CLASIFICADOS

(Viene de la Pág. anterior)

Compra y Venta de Propiedades

LOTE Perú y Mosconi, todos servicios, $ 650.000 y facilidades. Teléf. 215085 de 16 - 20 horas.

28|9|C|321|30|9

LOCALES centrales c|teléfono para boutiques o estudios. Inmobiliaria Guiñazú. San Lorenzo 160.

29|9|F|33876|29|9

LOCAL vendo, frente Bandera de los Andes, San José y a pocas cuadras de la Terminal, 160 m2. cubiertos, antisísmico, todos los servicios, fuerza. Contado y facilidades. Recibo permutas. Casa Murello, Ofic. Salta 1242, Cdad.

29|9|F|33796|29|9

LOTES vendemos: 5ª Sección 730 m. 1.000 - Céntrico 376 m. G. Cruz (cerca Bombal) 1.700 m. 6ª Sección interno 100 m. Zona Industrial 20.000 m. La Puntilla 500 m., Bº Jardín Serrano 230 m., Vistalba 600 m., La Floresta 200 m., Godoy é Pelaia. Gutiérrez 585 - Tel. 258543 - 251597.

29|9|F|33786|30|9

LOTE G. Cruz vendo 240 mts. - Todos servicios contado y facilidades - Casa Murello - Salta 1242.

29|9|F|33792|29|9

LOTE interno 105 mts., garaje y baño, agua y luz, total pesos 70.000.000 m|n. Araujo 2375. Barrio Minotto. V. Nueva.

29|9|C|359|29|9

LOTE 10 frente m|Mitre Ciudad, urgente, 242524.

29|9|C|500|29|9

LOTE 700 m2., Barrio Mathieu. Total $ 22.000.000 m|n. Vendemos facilidades. Córdoba 154.

29|9|F|33804|29|9

LOTE inmediaciones plaza Las Heras, compro urgente, fuerte contado, saldo corto plazo. Teléfono 252611.

29|9|C|530|29|9

LOTE 10 x 55, a metros calle San Martín Las Heras; recibo vehículo a cuenta. - Lencinas - San Luis 355 - Mendoza.

29|9|C|536|30|9

LOTE 250 mts. Barrio Santa Ana, contado $ 270.000 y facilidades, recibo vehículo. 9 de Julio 1030. Local 3. Ciudad.

29|9|F|33923|30|9

LOTE 500 mts esq., 4ª Sección, pesos 2.650.000 contado. Salta 2818. Mendoza.

29|9|C|517|29|9

LOTE vendo, céntrico, inmejorable ubicación, con casa antigua habitable, 280 m2. Facilidades. Dorrego 389 esq. Antonio Tomba. Godoy Cruz.

29|9|C|572|29|9

LOTE 10 x 23 Bº Trapiche total $ 600.000, facilidades. Provivienda. Perú 1214.

29|9|C|629|29|9

MAIPU. Regia casa 275 m2, 200 cubiertos, 3 dormitorios, escritorio, pavimento, todos servicios, pesos 3.300.000 contado, saldo 6 trimestres. Benturino. Colón 669 - 246927. Lugones.

29|9|F|33814|29|9

MATRIMONIO y niño necesita empleada cama adentro y otra para lavar y planchar. Tratar de mañana. Sarmiento 644. Departamento 1.

29|9|T|01285|29|9

OFREZCA o compre su inmueble a inmobiliaria responsable..., una de ellas: Benturino. Colón 669. Teléfonos 246927 - 227629. Lugones.

28|9|F|33401|2|10

OPORTUNIDAD, 25 de Mayo esq. Las Heras, casa ideal restaurante, 130 m2., $ 3.150.000 contado. Tratar: Salta 2818. Mendoza. T. 216928.

29|9|C|517|29|9

POR viaje urgente, s|V. Castillo 2400, 2 plantas, 3 dorm., deps., teléfono. Precio m$n. 350.000.000 c|facilidades. Canizo Puebla. T. 225075.

27|9|F|32157|29|9

PISO céntrico vendo, living comedor, 3 dormitorios, dependencias. Colón 293. Tel. 249914.

27|9|C|415|1|10

PERMUTO o vendo casa mixta con un departamento, corte antiguo, 600 m2. en Godoy Cruz. Recibo camión o camioneta 70 en adelante y o materiales de construcción. San Martín Sur 80, Godoy Cruz.

28|9|F|29449|29|9

PERMUTO mi casa en Córdoba por casa en Mendoza. - Teléfono 214019. Horario comercio.

29|9|C|941|29|9

PROPIETARIOS: ¿Desean vender o comprar propiedades? Entrevisten a profesional habilitado, consultando sin compromiso al Martillero Angel Lencinas - San Luis 355 - Mendoza.

29|9|C|536|29|9

PERMUTO por departamento en ciudad o vendo mi amplia casa antisísmica barrio Santa Ana. Tel. 250464.

29|9|C|582|29|9

SALON 160 metros, todos los servicios, en San José. Bandera de los Andes 603, San José.

29|9|T|1263|30|9

SALONES vendemos sobre Colón y Mitre. Uno de ellos con 2 baños, kichinette y privado. Facilidades. Inf.: Mengoni. Colón 428. Teléf. 246295.

29|9|F|33883|29|9

TRES lindos departamentos en Dorrego, vendo, en block o separados c|facilidades. Tratar en Avda. España 551.

29|9|C|624|30|9

TERRENO a metros Acceso Norte. Vendemos facilidades. Córdoba 154.

29|9|F|33803|29|9

URGENTE vendo departamento Bº Cano. 242524.

29|9|C|500|29|9

VENDO casa 3 dormitorios, zona Trapiche, La Plata 327. Mza.

29|9|C|518|29|9

VENDO departamento San Martín y Zapata. Teléf. 246777.

29|9|C|543|1|10

VENDO lote en Las Vegas, Potrerillos. La Plata 327. Mendoza.

29|9|C|518|29|9

VENDO finca en Colonia Las Rosas, Tunuyán, 10 Has. c|álamos, España 3843. Ciudad.

29|9|C|518|29|9

VENDO departamento 2º B. Comercio, 3 dor., planta B. Pedro Goyena 1430. Tel. 227599.

29|9|C|579|29|9

6ª SECCION mixta, 350 metros, vende, permuta. Colón 430, 1º 22.

29|9|C|500|29|9

6ª SECCION vendo casa dos plantas, seminuevo, 4 dormitorios, y otras comodidades. 12 de Febrero 3220, teléfono 250952, altura J. Calle 50.

28|9|C|140|30|9

Compra y Venta de Negocios

DESPENSA Barrio Trapiche vendo, gran oportunidad, escucho oferta. Teléfono 241154.

27|9|C|852|29|9

DESEO alquilar panaderías, confiterías y rotiserías - Tratar - San Juan 1356 Mza.

29|9|C|565|29|9

DESPENSA en buen barrio, con amplio salón y vivienda, compro con o sin propiedad. Dispongo fuerte contado. Tel. 252811.

29|9|C|530|29|9

DESPENSA, excelente ubicación, con maquinarias, mercadería y vivienda en alquiler. Vendemos, facilidades. Córdoba 154.

29|9|F|33806|29|9

INDUSTRIA alimenticia de consumo masivo, c|producción vendida, casa en alquiler, vendo c|facilidades, Total 2.500.000. Vende: Estrella. Rioja 1532.

29|9|C|622|29|9

KIOSCO y despensa vendo. Alberdi 477. Ciudad.

29|9|C|160|29|9

MAQUINARIAS despensa, mercería con vivienda alquilable en G. Cruz, populoso barrio vendo apurado. Juan B. Justo 429. - Teléfono 252611.

29|9|C|530|29|9

POR CIERRE vendo instalaciones pizzería: heladera mostrador, heladera cuatro puertas, máquina café dos bocas, molinillo, registradora (4 totales), spiedo, caritero, cocina, sobadora. - Pizzería Diana, San Juan 1463, Mza.

29|9|C|531|29|9

PELUQUERIA damas, vendo completa. Guido Spano 588. Dorrego.

29|9|C|561|29|9

RESIDENCIAL 8 habitaciones, teléfono. Vendo con inmueble. - Recibo automóvil o camión. - Tratar. Salta 1893, Ciudad.

29|9|T|1298|30|9

RESIDENCIAL 12 habitaciones, bajísimo alquiler 7 años. Permuto casa-automóvil. San Juan 1484. 1º C.

29|9|C|563|29|9

RESIDENCIAL 10 habitaciones total 80 millones con 40 contado San Juan 1484 - 1º Cdad.

29|9|C|563|29|9

TAXI diesel, modelo 73, parada céntrica. Anticipo: 60.000.000. - Recibo automóvil. Saldo 4 años, total: 160.000.000. Verlo de 11 a 13 en José Federico Moreno 1575.

29|9|F|33835|29|9

VENDO taxi modelo 1975, gasolero, parada céntrica. Espejo 747. Ciudad.

28|9|C|107|2|10

VENDO negocio repuestos automotor por no poder atender - con teléfono - Bien ubicado en Luján - Anexo taller de frenos - Sin llave de negocio - Vergara 113 - Godoy Cruz - Tel. 225426.

28|9|T|1223|29|9

Compra y Venta de Muebles

A. SELLA. Tel. 247447 - Martillero. Tiburcio Benegas 776, ofrezca muebles, artículos hogar, máquinas usadas; dinero en el acto.

11|2|F|6972|Pte.

A. BENTURINO Tel. 244335-248730 ofrezca muebles, antigüedades, artículos en general. Colón 669.

3|3|Pte

A. AMITRANO - Martillero. Teléfono 247711, Aristides Villanueva 332, ofrezca muebles, antigüedades, maquinarias artículos generales. Pagamos mejor. Anticipamos dinero.

9|6|F|2375|Pte

DORMITORIO completo colchón pullman, vendo particular. Chacabuco 278, Ciudad - 250513.

29|9|T|1243|29|9

Compra y Venta de Automotores y Cubiertas

A DODGE 1965 1500, 10.000 Kms., flamante, particular, acepto coche o camioneta menor precio. Maza 639. - Ciudad.

29|9|C|434|30|9

A PEUGEOT 404 1968 color negro, equipado llantas magnesio, cubiertas nuevas, 40.000 kilómetros reales, vendo, permuto. - San Martín 67, Las Heras. Metros Coronel Díaz. Gomería.

29|9|C|641|30|9

A R-12 1973, segunda serie, vendo permuto. San Martín 67 Las Heras, metros Coronel Diaz gomería.

29|9|C|641|30|9

A FIAT 1.600 1970 vendo permuto. San Martín 67, Las Heras, metros Coronel Diaz gomería.

29|9|C|641|30|9

A RADIADORES Vigil Reparaciones, ventas. Facilidades. Saavedra 1000, continuación Garibaldi - San José - Tel. 258651.

3|9|C|716|2|10

A PARTICULAR, compro automóvil contado, dinero efectivo. Corrientes 29. Ciudad.

27|9|C|978|29|9

A PEUGEOT 72, 404 impecable, Mendoza, vendo, permuto menor precio. Oliveri. Alvear 1823 Villa Hipódromo.

28|9|C|203|30|9

A ENTENDIDOS: Cupé Impala 1960, única, permutaría. Chacabuco 278. Ciudad.

29|9|C|62|29|9

A PARTICULAR; vendo Dodge Coronado 1972, mendocino, impecable, grandes facilidades, acepto permutas, Corrientes 29, ciudad.

29|9|C|623|29|9

A $ 95.000 y facilidades, vendo Fiat 600, 1965. San Juan 456.

29|9|F|33847|29|9

A 128 - 72, 20 millones y 30 meses. Probarlo, Quintana 4077, Villa Nueva.

29|9|C|596|29|9

A FIAT 1500-68, 2da. serie, muy bueno, permuto, recibo menor precio, doy facilidades, Espejo 977, Dorrego, teléfono: 242585.

29|9|T|1283|29|9

A CITROEN 1969 de Lujo, impecable, permuto menor precio. Paso de los Andes 702. Ciudad.

29|9|T|1273|30|9

A RENAULT 61-62, 60.000 y cuotas, Godoy Cruz y Avellaneda. Villa Nueva.

29|9|F|33910|29|9

A RAMBLER 66, impecable, contado y cuotas. Godoy Cruz y Avellaneda. Villa Nueva.

29|9|F|33911|29|9

A COMPRO Opel K. 180, Fiat 128 1300, entrego Fiat 1600-72, flamante, resto de contado. Tel. 261644.

29|9|F|33918|29|9

A FORD F-100|62, motor 0 km. vendo o permuto. Godoy Cruz y Avellaneda. Villa Nueva.

29|9|F|33909|29|9

A JEEP 58 carrozado, impecable. Godoy Cruz y Avellaneda. Villa Nueva.

29|9|F|33908|29|9

A GORDINI 64, contado y cuotas. Godoy Cruz y Avellaneda. Villa Nueva.

29|9|F|33907|29|9

A ESTANCIERA 65, vendo o permuto. Godoy Cruz y Avellaneda. Villa Nueva.

29|9|F|33906|29|9

A PEUGEOT 66 impecable, vendo o permuto. Godoy Cruz y Avellaneda. Villa Nueva.

29|9|F|33905|29|9

A DODGE Coronado 69, vendo o permuto. Godoy Cruz y Avellaneda. Villa Nueva.

29|9|F|33903|29|9

A FIAT 600-69 impecable. Godoy Cruz y Avellaneda. Villa Nueva.

29|9|F|33904|29|9

ATENCION vendo Bedford modelo 64 con volquete en óptimas condiciones, contado y facilidades. - Almirante Brown 3162. - Bermejo.

29|9|F|33901|29|9

AUTOMOVILES: Peugeot 504, 404, 403; Fiat 125, 128, 600; Falcon varios; Dodge 1500; Torino; Valiant; Rambler; Renault; Citroen; Ami; Mehari; 2 CV y Pick-Ups, Jeeps, Rurales, Camiones. Todas las marcas, modelos, necesidades, posibilidades. Unico supermercado usados. Miguel Angel Riccieri, San Luis 540.

22|9|C|629|3|10

AUTOMOVIL Renault Gordini 1965 vendo, 80.000 contado, saldo amplias facilidades. Salta 1893, Ciudad.

28|9|T|29|9

AUTO Chevrolet S.S., 69, con 4ª butaca. Líquido hoy, 41.000.000. Guido Spano 407, Dorrego.

28|9|T|1220|29|9

APURADO, Peugeot 504|70, con caja, nueva, palanca al piso, líquido. Guido Spano 407, Dorrego.

28|9|T|1219|29|9

ACOPLADO vendo 10 toneladas, impecable, carrocería nueva, Helvética a bolilla. Cervantes 1550, Godoy Cruz.

28|9|T|01242|30|9

APROVECHE Peugeot 403, perfecto estado, vendo o permuto menor precio. Prefiero Estanciera o Rural. Carril Nacional 6548. R. de la Cruz, Teléfono 49.

28|9|F|17256|29|9|D

APROVECHE, desarmo mi Kaiser Carabela para venderlo como repuestos. Estrada 732 - Godoy Cruz.

29|9|C|135|1|10

APROVECHELAS, cuatro llantas magnesio, 14 armadas. Chacabuco 278. Ciudad - 250513.

29|9|C|62|29|9

APROVECHELA: Motoneta Vespa 1963 como nueva. Chacabuco Nº 278. Ciudad - 250513.

29|9|C|62|29|9

APURADO compro auto chico, entrego Vespa, diferencia contado. Chacabuco 278. Ciudad.

29|9|C|62|29|9

ACOPLADO Helvética super liviano, 3 ejes, carrocería alta 8 metros, largo, gomas nuevas. Vendo. Benavente 4457. Villa Nueva. Tel. 261155.

28|9|F|33609|29|9

APROVECHELO: Renault 6, impecable, permutaría mayor|menor precio. Chacabuco 278. Ciudad.

29|9|C|62|29|9

AUTOMOVILES compro modelos 1960 en adelante, pago contado. San Miguel 1885, Las Heras.

29|9|C|641|3|10

APURADO vendo Fiat 1500, buenísimo, 1967, muchas facilidades, acepto permutas. Corrientes 29, Ciudad.

29|9|C|623|29|9

ATENCION F-100 - Mod. 66 perfecto funcionamiento - Total $ 390.000 - Tel. 241227.

29|9|C|578|30|9

ATENCION, líquido Gordini 66. - Total 140.000. Lavalle 333. Ciudad. T. 258491.

29|9|C|593|29|9

AMBULANCIA Ford 59, impecable, vendo o permuto. Godoy Cruz y Avellaneda. Villa Nueva.

29|9|F|33913|29|9

CITROEN 67 vendo total Ctdo. $ 19.000.000 - San Luis 285

29|9|F|33858|30|9

COMPRO autos, camiones y maquinarias en desuso, cualquier marca y estado. Chatarra en general. Pago al contado; retiro a domicilio. Atiendo domingos y feriados. Ituzaingó 2925. Teléfono 216530 - Mendoza.

24|9|T|1127|3|10

COMPRO vehículo en desuso para desarme y chatarra en general, pago contado. Retiro a domicilio. Cayetano Silva 735. Godoy Cruz. Tel. 225737.

24|9|C|198|2|10

CUPE Fiat 800 1967, impecable cero kilómetro $ 110.000 y facilidades. Perú 2950, Ciudad.

26|9|C|886|30|9

CAMIONETA Chevrolet 1976 de lujo 2.000 kilómetros reales, contado, facilidades, permutas. Perú 2950. Ciudad.

26|9|C|886-80|9

CAMIONETA Chevrolet 1972 - 1970 dos joyitas, $ 230.000 y facilidades, permutas. Perú 2950. Ciudad.

26|9|C|886|30|9

CUPE Fiat 1.600 - 1972, roja, preciosa, única por su estado $ 245.000 y facilidades, permutas. Perú 2950. Ciudad.

26|9|C|886|30|9

CAMIONETA Dodge 1972 Diesel con cúpula llantas cromadas, impecable $ 580.000 y facilidades, permutas. Perú 2950. Ciudad.

26|9|C|886|30|9

CAMIONETA Dodge 1972, impecable $ 228.000 y facilidades, permutas. Perú 2950. Ciudad.

26|9|C|886|30|9

CITROEN 3CV líquido contado. Catamarca 373, Ciudad.

28|9|C|235|29|9

CAMIONETA Ford con cúpula preciosa vendo - permuto, 33 Orientales 365, Godoy Cruz, entrar por Castelli 65.

28|9|C|256|29|9

CUPE Torino|68, vendo. Benavente 4457, Villa Nueva. Tel. 261155.

28|9|F|33621|29|9

CAMION Mercedes Benz Rutero|56, vendo. Benavente 4457. Villa Nueva. Tel. 261155.

28|9|F|33615|29|9

COMPRO a particular Fiat 128 71-72, contado, buen estado. Mitre 370, San José.

29|9|C|539|30|9

COMPRO Rastrojero - similar entregó heladera vitrina - balanza - saldo convenir - T. 242383.

29|9|C|552|29|9

CUPE Torino 1975 impecable - 20.000|km. dirección|hid. antena elec. - vendo - Colón 604 Cdad.

29|9|C|585|29|9

CAMION International con volquete, frenos aire, compresor líquido. $ 200.000 total. Camión Mercedes Benz, modelo 55, recibo permutas. Coronel Díaz 176. Las Heras.

29|9|C|601|29|9

COMPRO Dodge 1500 o 128, 72-73, entrego Fiat 600 impecable. - Saldo contado. Rioja 1342.

29|9|C|637|30|9

CAMIONETA Peugeot 70, particular vende, buen estado. Godoy Cruz 3678. Villa Nueva.

29|9|C|608|29|9

CUPE Torino 67, muy cuidada, compare, vendo. Lavalle 333. - Ciudad.

29|9|C|593|29|9

CUPE Torino 0 Km. 1975, vende a primera oferta razonable contado. Lavalle 2311, Gllén.

29|9|C|594|2|10

CAMION Dodge 57, motor gasolero, vendo o permuto. Godoy Cruz y Avellaneda. Villa Nueva.

29|9|F|33914|29|9

CAMION Bedford 65, vendo, Benavente 4457, Villa Nueva. Tel. 261155.

29|9|F|33929|3|10

CHEVY 1971 rojo, un chiche, pocos kilómetros, $ 380.000 y facilidades, permutas. Perú 2950. Ciudad.

26|9|C|886|30|9

CHEVROLET Special 1971 azul, impecable estado, $ 248.000 y facilidades, permutas. Perú 2950 Ciudad.

26|9|C|886|30|9

CHATITA mod. 28, impecable. Belgrano 71 Bº Corazón de María Frente Zoológico.

28|9|C|131|29|9

CHEVY/70, vendo. Benavente 4457. Villa Nueva. Tel. 261155.

28|9|F|33643|29|9

CHEVY SS-71, vendo. Benavente 4457. Villa Nueva - Tel. 261155.

28|9|F|33625|29|9

CHEVROLET Super 64. Vendo contado, $ 220.000. Pedernera 527. San José.

28|9|C|483|484|29|9|AD

CHEVROLET Super 69, estado original, vendo. Lavalle 333, Ciudad. T. 258491.

29|9|C|593|29|9

DE CARLO 700 muy bueno - Vendo $ 12.000.000 - total Ctdo. San Luis 285.

29|9|F|33856|30|9

DODGE Polara 1969, 1970, impecable, motor cero kilómetro pesos 220.000 y facilidades, permutas. Perú 2950, ciudad.

26|9|C|886|30|9

DODGE Coronado 69, vendo. Benavente 4457. Villa Nueva - Tel. 261155.

28|9|F|33623|29|9

DODGE GT 69, excelente mantenimiento, vendo, Lavalle 333, Ciudad. 258491.

29|9|C|593|29|9

DODGE|71 gasolero taxi con chapa y parada, vendo. Benavente 4457. Villa nueva. Tel. 261155.

29|9|F|33917|29|9

ESTANCIERA|67 vendo. - Benavente 4457, Villa Nueva. Teléfono 261155.

28|9|F|33642|29|9

FALCON 1969 verde, motor 221 X.P., precioso $ 240.000 y facilidades, permutas. Perú 2950, ciudad.

26|9|C|886|30|9

F-100, año 66, pintura total nueva, perfecto estado mecánico, único dueño. Verla: Garibaldi 562, horario Comercio.

26|9|C|802|30|9

FIAT 600 1972, blanco impecable, pocos kilómetros, $ 160.000 y facilidades. Perú 2950, Ciudad.

26|9|C|886|30|9

FAIRLANE L.T.D. 1973, verde, impecable, pocos kilómetros, motor 6 cilindros $ 390.000 y facilidades, permutas, Perú 2950 Ciudad.

26|9|C|886|30|9

FIAT 600 - 1970, azul, impecable, $ 118.000 y facilidades. Perú 2950 Ciudad.

26|9|C|886|30|9

DIALOGUE CON CREDITO INTEGRAL!

VENGA YA... PARA GANAR!!!

DODGE 1500 CUOTAS DE $ 24.469,89

PEUGEOT 404 CUOTAS DE $ 33.889,46

RASTROJERO DIESEL CUOTAS DE $ 23.233,25

CITROEN 3 CV CUOTAS DE $ 16.523,25

RENAULT 4 S CUOTAS DE $ 16.849,13

Formula 100

CREDITO INTEGRAL S.A. de Crédito y Financiación para la Vta.

Don Bosco 163

PLAN DE AHORRO DE GRUPOS CERRADOS

29|9|F|33527|29|9

FIAT 1.500 - 1967 impecable, $ 188.000 y facilidades, permutas. Perú 2950. Ciudad.

26|9|C|886|30|9

FIAT 125, 1973, impecable, joya, 13.000 kms. Rectificado a nuevo. Al contado, algo facilidad. Paso los Andes 2020, Godoy Cruz.

27|9|C|14|29|9

FIAT 128 72; Citroen 2CV 69; Dodge 1500 74; Renault R-12 74. Vendo. Permuto. Catamarca 373, Ciudad.

28|9|C|235|29|9

FORD Falcon 67. Contado pesos 430.000. Catamarca 373, Ciudad.

28|9|C|235|29|9

FALCON|65, vendo. Benavente 4457 Villa Nueva. Tel. 261155.

28|9|F|33650|29|9

FALCON 71, muy bueno. Vendemos o permutamos. Garibaldi 488.

29|9|F|33892|29|9

FIAT 128-73. Vendo, permuto - San Martín 37 - Las Heras.

29|9|T|1302|29|9

FIAT 1500-1967. Buen estado total $ 34.900. Dueño. Montecaseros 1405.

29|9|T|1303|29|9

FORD Falcon - Mod. 74 - De Lujo y Peugeot 504 XL - Mod. 74. Flamantes - Vendo - permuto - Don Bosco 99 Cdad.

29|9|C|562|29|9

FIAT 128 - IAVA - Mod. 72 - Renault Gordini - Mod. 68 y Pick-up - Chevrolet - Mod. 66 - Impecables - Vendo - permuto - Don Bosco 99 Cdad.

29|9|C|562|29|9

FORD 39, De Lujo, oportunidad, contado. Prov. del Chaco 3088. 5ta. Secc. De 18 a 21 hs.

29|9|C|604|29|9

FALCON 66 chocado - Fiat 600 - Mod. 64 una joya - Maipú 538 Cdad - 9.30 y 12.30.

29|9|C|569|29|9

FUTURA 1974, cupé Torino 1975, R-12 - Mod. 74; Fiat 125-75, rural 125-74, 128-73, 600-75-72; Ami 8-73, Citroen 71-66, Jeep 60. Colón 604 Cdad.

29|9|C|585|29|9

FORD 40-39, 25.000 y cuotas, Godoy Cruz y Avellaneda. Villa Nueva.

29|9|F|33912|29|9

FIAT 1500|65-68, vendo. Benavente 4457. Villa Nueva. Tel. 261155.

29|9|F|33916|29|9

GORDINI 1969 gris, motor cero kilómetro, garantido, único por su estado, $ 130.000 y facilidades. Perú 2950. Ciudad.

26|9|C|886|30|9

GILERA 200 - 1972, 9.000 Kms. reales, vendo facilidades. Don Bosco 40.

29|9|C|460|30|9

GTX/71, vendo. Benavente 4457, Villa Nueva. Tel. 261155.

29|9|F|33915|29|9

HOY líquido Citroen 72, nuevo nuevo, 32 millones total. 33 Orientales 365, Godoy Cruz, entrar por Castelli 65.

28|9|C|256|29|9

IAVA 1974, blanco 80.000 kilómetros reales $ 248.000 y facilidades, permutas. Perú 2950. Ciudad.

26|9|C|886|30|9

ISARD 700|60, vendo. Benavente 4457. Villa Nueva. Tel. 261155.

28|9|F|33660|29|9

JEEP 1959, carrozado, impecable, vendo, con pesos 9.000.000 y facil. San Luis 285.

29|9|F|33852|30|9

JEEP 1966, carrozado, impecable estado, $ 140.000 y facilidades. Perú 2950, ciudad.

26|9|C|886|30|9

JEEP Gladiator vendo. Benavente 4457, Villa Nueva. Tel. 261155.

28|9|F|33619|29|9

JEEP|58, vendo Benavente 4457, Villa Nueva. Tel. 261155.

28|9|F|33617|29|9

LIQUIDO Dodge G.T. impecable, $ 490.900. Ricardo Gutiérrez 380. Pedro Molina - Guaymallén.

29|9|C|482|1|10

MULTICARGA Fiat 125 1973, 30.000 kilómetros reales, preciosa pesos 270.000 y facilidades, permutas. Perú 2950, ciudad.

26|9|C|886|30|9

MOTONETA Siambretta 1962, pesos 19.000 y facilidades. O'Brien esquina Alberdi, San José.

28|9|F|33517|1|10

MOTONETA Siam Standart 1962, joya, vendo. Coronel Díaz 489. - Ciudad.

29|9|C|439|29|9

MOTOR Torino 380 modelo 73, con 55.000 km. reales, completo; motor Continental semiarmado; Car Stereo Kenia, vendo. - Juan B. Justo 338, Ciudad

29|9|C|526|29|9

MOTO vendo, Puma 125, Roca 716 Las Heras.

29|9|C|641|29|9

MERCEDES BENZ 608 - Mod. 71 - Impecable r|permuta - Contado y facilidades - Pedro P. Segura 1344 - G. Cruz.

29|9|C|559|29|9

MERCEDES Benz 911 - Carrozado r|permuta - Contado y facilidades - Pedro P. Segura 1344 - G. Cruz.

29|9|C|559|29|9

MOTO Zanella 175, modelo 72, vendo $ 8.500.000. Chacabuco 50. Ciudad.

29|9|T|01294|29|9

OPEL K-180-75, vendo, permuto. Catamarca 373, Ciudad.

28|9|C|235|29|9

OPORTUNIDAD, vendo 4 cubiertas nuevas, 1 rueda completa, 1 parrilla portaequipajes Fiat 1600. San Lorenzo 662.

29|9|C|428|29|9

OPORTUNIDAD, vendo Ford Falcon 221 modelo 73. Tratar: Ituzaingo 2819, Ciudad.

29|9|C|630|30|9

OFERTA: Fiat 128 73, 270.000; 4-L, 67, 120.000; Rastrojero 62, 200.000; Mehari 73, 180.000; Mercedes Benz|55 110.000; Renault|65, 65.000 y facilidades, recibimos permutas. Entre Ríos 125.

29|9|C|589|29|9

PEUGEOT 504 - 1975, azul metalizado, 12.000 kilómetros reales, único dueño, contado y facilidades, permutas. Perú 2950. Ciudad.

26|9|C|886|30|9

PARTICULAR a particular compro auto o camioneta pago total contado - Tel. 262986.

28|9|C|196|197|30|9

PICK-UP Chevrolet 65, vendo. Benavente 4457. Villa Nueva. Tel. 261155.

28|9|F|33651|29|9

PALA cargadora John

VENDEDOR

SE NECESITA

VENTAS EQUIPOS PARA LA CONSTRUCCION

Se Requiere:

Experiencia previa en ventas.
25 años cumplidos.
Dedicación full-time.
Bachiller o equivalente.

Se Ofrece:

Remuneración acorde a capacidad.
Comisiones.
Una jerarquizada relación con los clientes.

Solicitar entrevista personal al Teléf. 246728

29|9|F|33829|29|9

---

12 años de concesionarios avalan el prestigio de

JARDIN DEL AUTOMOVIL

su concesionaria **PEUGEOT** San Martín 1955 G. Cruz - Mza.

DEPOSITO

Importante Empresa de consumo masivo necesita, de 1.000 Mts. cubiertos como mínimo, totalmente cerrado, con entrada p/camiones de gran tonelaje y oficinas.

Dirigirse a: JEFE DE DEPOSITOS

Poste Restante (26) - Diario LOS ANDES

29|9|C|431|29|9

ESTIMULO

De Ahorro y Préstamo para la Vivienda S.A.

OTORGA PRESTAMOS

Para la renovación o compra de cualquier tipo de automotores 0 Km. o usados, camiones, pick-up, locales, oficinas, galpones, fincas.

PLANES DESDE **24 a 96** MESES

INTERES **0,5%** MENSUAL SOBRE SALDOS realizar inversión (medio por ciento)

EJEMPLOS PLAN 7:

Cuota	Préstamo
$ 1.365,—	$ 150.000,—
$ 1.820,—	$ 200.000,—
$ 2.275,—	$ 250.000,—
$ 2.730,—	$ 300.000,—
$ 3.640,—	$ 400.000,—
$ 5.460,—	$ 600.000,—
$ 7.280,—	$ 800.000,—

PRIMERA EMPRESA DEL PAIS EN TIEMPO RECORD, del 26/8/74 al 31/5/76 OTORGAMOS PRESTAMOS POR m$n. 8.929.400.000

PLANES DE AHORRO SIN SORTEO

Visítenos horario comercio,
SAN MARTIN 1136
Pasaje San Martin
Local 31, P. B., MENDOZA
Casa Central
MAIPU 231, Bs. Aires

OFICIAL TORNERO
OFICIAL AJUSTADOR

Inútil presentarse si no es competente. Presentarse de 6 a 13 en Bronces Nadal, Ejército de los Andes 1712, Dorrego. 29|9|T|1253|29|9

PARRALES VENDO

GUAYMALLEN: 5 Has. de uva tinta a 10 kms. del centro, sobre asfalto, derecho de agua y pozo electrificado. Ideal para cultivo de ajo, etc. Casa patronal, tractor nuevo. Excelente inversión. - Contado y facilidades.

MAIPU: 20 Has. uvas de exportación, moscatel rosado y cereza, buena producción, 2 pozos electrificados, 3 casas, tractor con implementos. Exelente inversión. - Contado y facilidades.

PROMOTORA FINCASA INMOBILIARIA

9 DE JULIO 1189 - Esc. 29 - Tels. 251057 - 260577

29|9|F|33736|29|9

CABALLO SILLERO
— VENDO —

Equitación o polo, para entendidos. Martín Güemes 3126, Las Heras. - Paralela a San Martín 3000.

29|9|C|429|30|9

MODYCUER
LIQUIDA

Toda su existencia en ropas de CUERO - VALIJAS Y BOLSOS
Arreglo y limpieza de los mismos.
Entre Ríos 181 - Tel. 259216 - Mza

27|9|F|32685|29|9

LADRILLONES

$ 8,50 c/u.

ARENA y RIPIO

6 Mts. $ 3.000

PEDIDOS TELEF. 262109

27|9|C|964|2|10

Placares a Medida y Puertas Placas

FABRICAMOS

OLASCOAGA 1117 - GUAYMALLEN

1|9|C|06|29|9|A

Torneros - Oficiales

OFREZCO LA MEJOR PAGA - INUTIL PRESENTARSE SIN SER DE PRIMERISIMO NIVEL.

FABRICACION DE REPUESTOS PARA LA INDUSTRIA PETROLERA

C. CERVANTES 1905 - BENEGAS

29|9|F|388|30|9

SE OFRECE
Capataz de Obra

Amplias referencias - Conocimiento de Plano y Personal - Teléf. 248810

23|9|C|275|29|9

HUGO E. BESSO
CAMPOS

2.700 Has. zona Río IV, grandes mejoras, casco patronal. Vendo a puerta cerrada.

HOTEL NUTIBARA - TELEFONO 244658 - MZA.

29|9|C|618|29|9

QUEMADORES INDUSTRIALES
PARA CALDERAS Y HORNOS

Enar S.R.L.

Julián Barraquero 66. Tel. 291635. Mendoza

REPRESENTANTES Y DISTRIBUIDORES DE PRODUCTOS DE CONSUMO MASIVO

NECESITAN

Viajantes zona Gran Mendoza, Este y Sur. Escribir dando referencias, pretensiones y datos personales a POSTE RESTANTE Nº 20. L. V. "LOS ANDES".

29|9|C|486|29|9

NECESITO VENDEDORAS

con práctica en tejidos de punto y cueros. Inútil presentarse sin referencias de experiencia y certificado de estudio ciclo básico. Buen sueldo y comisiones. Dirigirse a:

TEJIDOS ANITA - SAN MARTIN 1556 - MENDOZA

28|9|F|33483|29|9

PINTURAS

LATEX 4 LITROS

$ 495

ATENCION 8 a 20 Hs.

PINTURERIA ROJAS
HNOS. S.R.L.
Godoy Cruz esq. 9 de Julio
Mendoza

VENDO

EQUIPO CAMION MERCEDES BENZ 1623

Impecable. 255 H.P. con acoplado 3 ejes. - Tratar: URIBURU 30. MERCEDES (S. L.) T. E. 2393.

29|9|F|33714|3|10|A

Compro Tierra

de una superficie entre 50 y 150 Has. con derecho de regadío y/o perforaciones, apta para cultivos hortícolas y frutales. Se reciben propuestas de 19 a 21 horas.

BELGRANO 935 - MENDOZA

29|9|C|542|29|2

BARBECHOS

VIDES Y ALAMOS
Libertad 835 - Teléf. 972595
(PRODUCCION PROPIA)
Barrio Colina de Oro
MAIPU

9|9|F|26125|Pte.|S

CUERO

Chaquetas, tapados, gabanes para niños y adultos. De gamuza, napa, gamulán y antilope.

PRECIOS DE FABRICA

Boulogne Sur Mer 1677. - Ciudad

9|9|F|25343|30|9

IMPORTANTE EMPRESA
Necesita Alquilar

Para Ejecutivo

CASA O DEPARTAMENTO, 3 dormitorios, dependencias servicio, garage, y teléfono — En Zona Residencial.

LLAMAR TELEFONO 216908

29|9|T|01272|29|9

ALAMOS

20.000 barbechos 2-14 de 1ª Saldos para forestación. Inf.: Teléfonos: 257943 - 262367.

29|9|C|593|29|9

46.000 Mts. TERRENO

En Rodeo de la Cruz, pleno centro, sobre 4 calles, permutamos por finca, preferiblemente Tunuyán, y 1.000 mts. lado terminal.

J. F. Moreno 840 - T. 245934

28|9|C|155|29|9

ORO

— JOYERIA BASSO —

PAGO 110.000 Gr. Of.

— Rescato Pólizas —

SAN JUAN 1359

28|9|C|274|4|10

AVISOS CLASIFICADOS

(Viene de la Pág. anterior)

Compra y Venta de Automotores y Cubiertas

B-4|68, vendo. Benavente 4457, Villa Nueva. Tel. 261155. 28|9|F|33652|29|9

RALLY Sport 71, vendo. Benavente 4457, Villa Nueva. Tel. 261155. 28|9|F|33654|29|9

REGALO motoneta Siam 1962. Excelente estado y a toda prueba. 6 de setiembre 1210. L. H. 230690. 29|9|C|436|29|9

RENAULT 6 - 70. Vendo o permuto por camioneta. Tucumán 591. - Ciudad. 29|9|C|464|29|9

RENAULT 12 - 72; 4S - 74, impecables. Recibo menor precio. Carril Bermejo 2198. 29|9|C|470|29|9

R-6/70 vendo, excelente estado; contado y facilidades. Tiburcio Benegas 1333. Ciudad. T. 215216. 29|9|C|505|29|9

R-6/70 como nueva, vendo o permuto. Garibaldi 488. 29|9|F|33669|29|9

RASTROJERO 75, vendo, permuto. Horario comercio. General Paz 32. Tel. 255505. 29|9|C|538|29|9

RASTROJERO. Impecable vende particular al contado. Benavente 591, Godoy Cruz, Teléfono 223536. 29|9|C|622|29|9

RENAULT 6 0 Km. a retirar, contado y saldo 1 año sin intereses. San Luis 151 - 53. 29|9|C|631|1º|10

RASTROJERO Diesel 1973, nuevo, vendo, recibiría menor. Damián Hudson 253. Ciudad. 29|9|C|590|29|9

SEMIRREMOLQUE Koller, vendo. Benavente 4457, Villa Nueva. Tel. 261155. 28|9|F|33658|29|9

TAXI Chevy parada centro recibo auto, resto contado. Dorrego Nº 447. Gllén. 28|9|C|208|29|9

TRACTOR Fiat 400/74, vendo. Benavente 4457, Villa Nueva. Teléfono 261155. 28|9|F|33611|29|9

TAXISTA carezca volante caja Z-F ideal Torino. Patricias Mendocinas 1996. San José. 29|9|F|33902|29|9

VALIANT III, excelente estado, vendo, $ 15.000.000 y facil. San Luis 285. 29|9|F|33880|30|9

VENDO Torino cupé 68 mecánicamente bueno, chapa regular, recibo oferta. Calle Rivadavia 274, Mendoza, Capital. 28|9|C|105|29|9

VENDO tupí mediano, óptimas condiciones. Dorrego 1019 Dgo., Gllén. 26|9|C|212|29|9

VENDO coche Fiat 1966, estado de fábrica, Sarmiento 865, Godoy Cruz. 28|9|F|29443|29|9

VENDO microbus Ford 350 modelo 69, 15 asientos, motor Perkins 140 H.P. Tratar Las Heras 665. Ciudad. 28|9|T|1209|29|9

VENDO motoneta Isso 150 c.c. reparada total. Avellaneda 365. Villa Nueva - Guaymallén. 29|9|C|492|30|9

VENDO caja de cambios Valiant, burro. Sáenz Peña 2025, cerquita plazoleta Barraquero. 29|9|C|487|29|9

VENDO Peugeot 504 y Dodge 1.500 modelo 74 y Fiat familiar 1965. Bandera de los Andes 603. San José. 29|9|T|1264|30|9

VENDO Falcon 62, precio total $ 37.000.000. Ver: Alberdi 1503, Guaymallén. Horas de trabajo. 29|9|C|546|29|9

VENDO acoplado para coche, muy buen estado. Tacuarí 499, Las Heras. 29|9|C|641|29|9

VENDO Chevrolet Special 69. Tratar: Sarmiento 768, Mendoza. 29|9|C|636|29|9

VENDO cobertura de Ford F. 100 - Mod. 67 - Tratar Beruti 1041 Dorrego Gllén. 29|9|C|594|535|29|9

VENDO Bergantín $ 70.000 - recibo moto - Sargento Cabral 657 G. Cruz. 29|9|C|573|30|9

VENDO Furgoneta Citroen, mod. 69, impecable. M. Verdaguer 28. (Costanera casi Puente Brasil). Mendoza. Teléf. 245563. 29|9|C|605|29|9

VENDO Pick-Up Chevrolet 65, con cúpula, motor diesel original. Buen estado. José Vicente Zapata 165, Dorrego, Guaymallén, frente Terminal. 29|9|T|1278|30|9

VENDO Chevy Súper, modelo 72, permuto menor precio, Las Heras 384, Ciudad. 29|9|T|1286|1|10

VENDO contado Fiat 1600-70 350.000, Falcon 65, 340.000, Chevrolet 64, 320.000, Estanciera 60, 220.000. Buen estado, Vicente Zapata 165, Dorrego, Gllén, frente Terminal. 29|9|T|1277|30|9

VENDO Chevrolet Special, modelo 67, Confraternidad Ferroviaria 740, Ciudad, horario comercio. 29|9|T|1274|30|9

4-F modelo 65, furgón, vendo muy urgente. Contado y facilidades. Almirante Brown 3162. Bermejo. - Tel. 260336. 29|9|F|33891|29|9

4-L/65-64, vendo. Benavente 4457, Villa Nueva. Tel. 261155. 28|9|F|33644|29|9

8 MILLONES Gordini 65, buenísimo y cuotas, Quintana 4377, Villa Nueva. 29|9|C|596|29|9

Ventas Varias

A ESTANTERIAS Morwin, compre ahora y pague el mes siguiente, mejor precio y sin interés, vitrinas, góndolas, exhibidores, escritorios, modulares, sillas, guardarropas, mesas de trabajo. Visítenos o pida promotor. Equipamientos Integrales Alto S.R.L. San Martín 520, Godoy Cruz. - Teléfono 220308. 31|8|C|894|30|9

A MATERIALES de demolición, zinc, la c, soleras, baldosas, alfajías, ladrillos, hierros, puertas, ventanas, etc. Costanera 500 esq. Juan G. Godoy, Gllén. Mendoza. 15|9|F|27930|5|10

A TRAJES 80 m|n. vestido, pantalones, San Lorenzo 1797, Guaymallén. 25|9|C|400|1|10

A. COMPRE en fábrica exhibidores, góndolas, estanterías metálicas, vitrinas, percheros. Pettazzi Hnos. - Ituzaingó 2454. Tel. 251406. 24|9|C|100|30|9

A HORNO pizzero, venticuatro, doce, seis pizzas, oferta 54.000 pesos, heladera, balanzas, cortadora fiambre Bianchi legítima. Chacabuco 601, Ciudad. 26|9|C|679|2|10

A REVENDEDORES y comerciantes, regalos día de la madre. San Luis 324. Cdad. 26|9|C|317|28|9

A FAMILIA, colosal juego living Colonial Español en gobelino, capitoné; almohadones. 3 cuotas. Total $ 48.000. Huarpes 1764. 29|9|C|525|29|9

A HELADERA mostrador, 5 puertas largo 4,30, ideal para cantina, club, restaurante, vendo, permuto. Tel. 214626. 29|9|C|626|29|9

ARCOS de madera con herrajes para techar galpón o salón, vendo. San Martín 67, Las Heras, metros Coronel Díaz, gomería. 29|9|C|641|30|9

ALMOHADONES de patio, retapizamos sillas, sillones, divanes. Capezzone. Tel. 290019. 29|9|C|445|1|10

AHORRAR estanterías metálicas, oferta $ 4.500, dos metros alto, 5 estantes, mostradores carniceros vitrinas, exhibidores, créditos. San Martín 2614, Mendoza 251749 9|6|F|79796 Pte.

ANTIGUEDADES. Compro y permuto, camas de bronce, porcelanas, cuadros, petit bronce, arañas, apliques y varios. José Federico Moreno 2050, Ciudad. 22|9|C|579|29|9

ATENCION, colocamos tabiques divisorios p/oficinas, revestimiento "Coriok", Salta 1574. Teléfono 250679. 28|9|C|075|2|10

APURADO liquido a $ 250.000 contado heladera C. cortadora de fiambres, dos balanzas, Lamadrid 333, Cdad. 29|9|C|545|29|9

ARENA, ripio, piedras, 5 m3, pesos 2.500, Teléf. 227553. 29|9|F|29465|2|10

BIANCHI legítima, balanzas, picadoras, hornos, etc., directo fábrica. Avenida España 929, Mendoza. Tel. 243280. 1|9|F|22463|30|9

BALANZAS, heladeras, equipos carnicerías, despensa, bares, confiterías, panaderías. San Martín 2614, Mendoza, 251749. 9|6|F|79795|Pte.

CORTINAS americanas, colocación inmediata. Placares, muebles para niños. Tel. 216489. 21|9|C|300|3|10

COMPRESOR, soldadura autógena, eléctrica, cargador, esmeril, banchero. Aristides Villanueva 311. 28|9|279|29|9

COLOSAL juego living Colonial en brocatela capitoné $ 25.000 en 3 cuotas. Huarpes 1764. 29|9|C|525|29|9

ESTANTERIAS metálicas modulares, exhibidores. Financiación. Fábrica. 9 de Julio 1733. Teléfono 216535. 27|5|F|20036|Pte.

EQUIPO tintorería, plancha, caldera y centrífuga 50 k, lavadora ind. 20 kilos, vendo facilidades. Coronel Díaz 551 Tel. 218176. 28|9|C|113|29|9

EQUIPO de tintorería, plancha, caldera como nuevo. Vendo o permuto por auto. Bandera de los Andes 603, Guaymallén. 29|9|T|1270|30|9

FABRICANTE, vende escuadradora, 40% contado, resto 6 meses, Güemes 2947, Las Heras, (paralela San Martín 2900, frente estación Panquehua). (Si está decidido a comprar y tiene el dinero, venga. Si no, no perdamos tiempo). 29|9|C|641|29|9

GRABADOR Philips, vendo, precio oportunidad, Pedro Vargas 542, Mza. 29|9|C|522|29|9

HELADERAS comerciales carniceras, balanzas, vitrinas, mostradores. Instalaciones completas. Planes sin anticipo. Julio Monte. - San Juan 735. Tel. 291195. 24|9|O|35|30|9

HELADERAS vitrina, 4 puertas, conservadora, helados, cortadora, fiambre y balanza, 12 de Febrero 3220. Ciudad. Tel. 250952. 28|9|C|140|30|9

HELADERA vendo marca Saccol como nueva, garantida. - Calle 12 de Octubre 265. Las Heras. Mendoza. 28|9|C|465-66|29|9|A|D

HELADERAS Siam nuevas, 11 pies vendo particular. - Chacabuco Nº 278. Ciudad. 29|9|C|62|29|9

LIVING americano nuevo, sofá, sillones, 20.000, Perú 515, Las Heras. 29|9|C|641|29|9

LEA TODO: vendo molino para cereales y especias, sierra disco abrasivo cortes diferentes grados, bomba profundidad cinco pulgadas, cilindradora chapas, Storni 201, San José. 29|9|C|640|29|9

MAQUINA escribir 650 mensuales calcular 350, teléfono 215964, Taller Armando. 28|9|C|063|4|10

MAQUINA de escribir vendo Linea 88 ,120 espacios, como nueva. Pardo 343, Ciudad. 29|9|C|453|29|9

MAQUINA de escribir Lexicon 80, dos, como nuevas, $ 58.000 y $ 55.000. Teléf. 257430. 29|9|C|499|29|9

MAQUINA escribir Remington 90 espacios; 1 máquina sumar Olivetti Prima 20; 1 armario metálico y 1 fichero de mesa, vendo. Precio ocasión. Eusebio Blanco 768. Dorrego, Gllén. 29|9|C|541|1|10

MOTORES eléctricos, precios oferta, soldadoras, compresores, amoladoras. San Martín 359, Las Heras. 29|C|575|8|10

OLIVETTI, Lettera 32, nueva y Summa 15, líquido 1ª oferta, Colón 412. 8º "D" Tel. 241232. 29|9|C|514|29|9

PIANO y remalladora vendo a particular únicamente. Belgrano 310, Godoy Cruz. 29|9|F|29472|29|9

REGALO camita una plaza sin uso, elástico madera, $ 6.000, enchanada. Stgo. del Estero 765, Ciudad. 29|9|C|451|29|0

SILLAS escandinavas directamente de fábrica a mitad de precio. Sarmiento 477, Villa Nueva Guaymallén. 28|9|C|237|30|9

SINGER, Necchi, Naumann coser-bordar, otra tapicera, vendo, Clark 262. 29|9|C|576|3|10

TORNO 1.50 mts. entre puntas, usado, vendo con 1 esmeril de 2 HP. Soldadora eléctrica 350, 1 carro de torno Sideral. Todo nuevo sin uso, Olascoaga 1759, Cdad. 29|9|C|580|3|10

TELEVISOR Zenit 950.000, radio tocadisco 450.000, radio combinado pie 480.000, potentísimo radio combinado Estereofónico 1.600.000, grabador 1.700.000, vendo, Salta 2942. 29|9|C|641|29|9

VENDO Peletera Singer Olascoaga 354, Dpto. 3, Las Heras. 23|9|T|01107|29|9

VITRINAS, mostradores carniceros, paneras, somos fabricantes. Sin anticipos, sin intereses. - San Juan 735. 24|9|C|35|30|9

VENDO perra ovejero alemán manto negro, 9 meses, adiestrada. Armani 1588, Villa Hipódromo. 28|9|T|01221|29|9

VENDO almácigo de cebolla, 400 metros. Ver y tratar en calle Silvano Rodríguez, Km. 8, Guaymallén. Mendoza José Cardarella. 28|9|C|180|29|9

VENDO máquina escribir Remington moderna, juego escritorio metálico, sumadora eléctrica con caja. Facilidades. Teléf. 258943. 29|9|C|329|29|9

VENDO violín pequeño, cocina industrial gas, ganchera carnicería. Teléf. 217178. 29|9|C|446|29|9

VENDO guitarra "Teisco" profesional para acompañamiento, punteo, bajo, teléfono: 231992. 29|9|C|591|29|9

VENDO ropa excelente estado, Rivadavia 530, Piso 1º Dpto. 4. 29|9|C|574|29|9

VENDO soldadora autógena completa, tubo 6m. Recibo carpintería madera ochapa o soldadora eléctrica, hasta 150m. Zanni 2680, Godoy Cruz. 29|9|C|581|29|9

Compras Varias

"A-A". AMTRANO - Martinero, Tel. 247711. Aristides Villanueva Nº 332, ofrezca muebles, antigüedades, maquinarias, artículos generales. Pagamos mejor. Anticipamos dinero. 9|6|F|12224|Pte

A SELLA, Martillero. Tel. 247447 Tiburcio Benegas 77b, ofrezca muebles, artículos hogar, maquinas usadas. - Dinero en el acto. 11|2|F|36991|Pte

A - BENTURINO - Martillero, Teléfono 248730 y 244335. Av. Colón 669. Ofrezca muebles, antigüedades, artículos de hogar Anticipo dinero. 2|1|F|7828|Pte

A - TRAJES, sacos, camisas, pantalones; colchones, bicicletas. Teléfono 262324 - Guajardo. 28|9|C|69|30|9

COMPRO autos, camiones y maquinarias en desuso, cualquier marca y estado; chatarra en general. Pago al contado. Retiro a domicilio. Atiendo domingos y feriados. Ituzaingó 2925. Tel. 216530, Mendoza. 24|9|T|1126|3|10

COMPRO metales, vehículos para desarme, maquinarias bodegas, chatarras. Tel. 262172. 29|9|C|493|494|8|10|D

COMPRO contado bebedero eléctrico; ventilador grande pie. - Belgrano 1095. 29|9|C|354|29|9

MOTORES eléctricos compro contado, San Martín 359, Las Heras. 29|9|C|575|8|10

TELEVISORES compro, combinados, grabadores, radios, funcionando, descompuesto, compro. Teléf. 254746. 29|9|C|641|30|9

Ocupaciones Varias Pedidas

A - NECESITO medios oficiales muebleros competentes, jornal sobre convenio o destajo. Federico Moreno 2953, Ciudad. 28|9|C|114|29|8

A PERITO Mercantil dactilógrafo/a, sin límite de edad se necesita. Escribir a Poste Restante MC - 29 Diario LOS ANDES. 29|9|F|33732|30|9

A PROMOTORAS/ES domiciliarias, Art. del hogar, buena presencia, excelente comisión. Libertad 1241, Villa Nueva. 29|9|F|33920|29|9

ALBAÑIL presentarse con ropa de trabajo y documentación. - Colón 352, Mendoza. 28|9|C|262|29|9

APRENDIZ adelantado pintor de automóviles. Videla Castillo 3077 ciudad. 29|9|T|1289|29|9

AYUDANTE pintor necesito, temprano, con ropa trabajo. Godoy Nº 80, Las Heras. 29|9|C|447|29|9

APRENDIZ adelantado o muy práctico en reparaciones de tocadiscos y sonido necesito. Rioja 1342. 29|9|C|632|30|9

CADETE necesito, agencia automóvil, Dorrego 530, Gllén. 29|9|F|33688|29|9

CAPACITESE. Siga un curso práctico máquinas y herramientas, Tornería, Soldadura, Carpintería, Mecánica Automotor, Matemáticas, Dibujo Técnico, Interpretación de Planos. Taller Escuela Fundación E.A.G. Lamadrid 999. (altura calle Dorrego al 700). Guaymallén. 10|8|F|96141|Pte

COBRADOR responsable se ofrece, con garantía y movilidad. Sr. Sánchez. Teléf. 258661. 29|9|C|633|29|9

EMPLEADA y empleado, escritorio, imprescindible mayor edad, experiencia anterior, escribir correctamente a máquina, buena letra. Referencias. Presentarse después 18 horas. Gutiérrez 323, Mendoza. 29|9|C|617|29|9

EDICTOS JUDICIALES

EDICTO. — Juez Sexto Jdo. Civil, Secret. 6, hace saber a interesados y quienes se consideren con derecho sobre inmueble calle Tucumán 434 de Ciudad, superficie 236,5084 mts. cuadrados, apertura juicio Nº 85.193 "Sgro de Corrales Ernestina por Tít. Supl." sobre el inmueble referido. Alberto J. Sacchi Yori, Secretario. 25|8|C|730|29|9-A

EDICTO. — Juez Décimo Primer Juzgado Civil, Expte. 110.328, cita, emplaza interesados sucesión Lorenzo Justiniano Nieva audiencia catorce octubre próximo once horas. - Juan Carlos Puebla, secretario. 17|9|C|123|29|9|A

EDICTO. — Juez Trece Civil, cita herederos y acreedores de Faustino Daniel Morales y Josefina Maza de Morales, comparendo días seis de octubre próximo a las doce horas. Expte. 72.694. Rodolfo César Adam Secretario. 18|9|C|231|29|9|A.

EDICTO. — Juez Primero Civil, cita emplaza herederos y acreedores de Pedro Montañéz comparendo veinte de octubre próximo a las diez horas. Expte. 119.313. - Luis A. Benvenuto, Secretario. 20|9|C|384|29|9|D

EDICTO. — Juez Primero Civil, cita emplaza herederos y acreedores de María Robertina Ortiz Vda. de Montañez comparendo veinte de octubre próximo a las diez y treinta horas. Expte 120.321. - Luis A. Benvenuto, Secretario. 20|9|C|385|29|9|A

EDICTO. — Juez Trece Civil cita herederos y acreedores de Eulalio Sánchez Sánchez, comparendo día nueve de Noviembre próximo a las doce y treinta horas. Expte. 72.808. Rodolfo C. Adam, Secretario. 21|9|C|400|1|10-A

EDICTO. — Juez Sexto Jdo. Civil, Secret. 6, cita herederos y acreedores de: Adán Abilio Lourenco, comparendo seis de Octubre próximo, once y treinta horas. Expte. Nº 84.901. Alberto J. Sacchi Yori, Secretario. 21|9|C|390|1|10-A

EDICTO. — Juez Cuarto Civil, cita y emplaza herederos y acreedores de: María Maillo Vda. de Gallego comparendo trece de Octubre a las once. Expte. número 71.519. Susana M. Durán, Secretaria. 21|9|C|601|1|10-A

EDICTO. — Caja de Seguro Mutual, Ley 1.828, cita cinco (5) días beneficiarios Mary Elena Cuervo del Campo, para reclamos derechos seguro mutual. - Carlos R. Nanclares, gerente interino. 29|9|C|512|3|10

EDICTO DE NOTIFICACION: Juez Segundo Juzgado Civil, Sec. 3, cita por diez días a partir última publicación, posibles interesados en autos "Fiscal de Estado c/Luis Rozas Uran p/expropiación", sobre inmueble inscripto al Nº 2127 fs. 413, Tº 106 -A-, San Rafael, bajo apercibimiento de ley. - Marcos L. Vega - Secretario. 21|9|F|30952|13|10|A

EDICTO. — Segundo Juzgado Civil San Rafael cita herederos y acreedores de Victorio Pablo Ripamonti audiencia tres Noviembre proximo once horas. Autos Nº 16.921. Marcos L. Vega, Secretario. 21|9|F|30838|1|10|A

EDICTO. — Juez Civil de Rivadavia cita herederos y acreedores de Timoteo Ronquillo comparendo veinticinco Octubre doce horas. Autos 900. Francisco D. Simón, Secretario. 21|9|F|30846|1|10-A

EDICTO. — Juez Noveno Civil cita emplaza herederos acreedores de Segundo Ismael Buenanueva, comparendo cinco noviembre proximo nueve horas. Expte. 104.276. Rodolfo H. Puebla. Secretario. 22|9|C|189|1|10 A

EDICTO - Juez Sexto Jdo. Civil, Secret. 6, cita herederos y acreedores de: Lucio Gerónimo Arias, comparendo Catorce de Octubre, Once Horas. Expte. Nº 85.411. Alberto J. Sacchi Yori, secretario. 21|9|C|237|1|10 A

EDICTO. — Juez Sexto Jdo. Civil, Secret. 6, cita herederos y acreedores de: Victor Manuel Godoy, comparendo Veintiuno de Octubre, once horas. Expte. Nº 85.437. - Alberto J. Sacchi Yori - Secretario. 21|9|C|255|1|10 A

EDICTO. — Juez Trece Civil, cita herederos y acreedores Mirko Lulic, comparendo día diecinueve de noviembre próximo a las diez horas. Autos Nº 67.850. - María Elena Ayora, Secretaria. 21|9|C|331|1|10 A

EDICTO. — Juez Primer Juzgado Civil San Rafael, secretaria B; autos Nº 73.201 - B; hace saber a herederos y acreedores de Alejandro Palmucci deberán comparecer audiencia ocho de octubre 1976, bajo apercibimiento de ley. Oscar Suárez. Secretario. 22|9|F|31119|1|10 A

EDICTO. — Juez Séptimo Civil, Comercial y Minas, hace saber posibles interesados que por autos 38.592 Miguel Angel Minni solicita inscripción corredor de comedor. - José M. Hidalgo, Secretario. 23|9|C|492|29|9 A

EDICTO. — Juez Noveno Civil hace saber que en autos Nº 103692, peticionante Alfredo Adolfo Müller solicita inscripción matrícula corredor comercio Fdo.: Dr. Fabián González - Juez. - Rodolfo H. Puebla, Secretario. 23|9|C|473|29|9 A

EDICTO. — Juez Tercer Juzgado Civil, Expte. Nº 109.693 "Cerutti Oscar c| Manuel G. Banini por Ejec.", requiere Manuel Germán Banini pago de $a. 85.836,40, por capital, más $a. 50.000,00, por accesorios presupuestos provisoriamente; citándolo defensa seis días, bajo apercibimiento ley. Hácele saber parte actora solicita pago de desvalorización monetaria. - Mendoza, Septiembre 14 de 1976. Arnaldo Andrés Frigerio, Secretario. 21|9|C|298|29|9-A

EDICTO. — Juez Primer Juzgado Civil Tercera Circunscripción, cita herederos y acreedores de: Mariano Molina, comparendo: cinco de octubre, diez y treinta horas. - Secretaría Gianello. 23|9|C|503|5|10

EDICTO. — Primer Juzgado Civil Tercera Circunscripción, cita herederos y acreedores de Ramón Reyes Marquez, comparendo catorce de octubre próximo, diez horas. - Secretaría, Gianello. 23|9|F|31365|4|10 A

EDICTO. — Primer Juzgado Civil San Martín, cita herederos y acreedores de Eduardo Vicente Falcone, comparendo catorce octubre once horas. - Esc. Act. Pedro Conrado Gianello, Secretario. 23|9|F|31377|4|10 A

EDICTO. — Segundo Juzgado Civil San Martín cita herederos acreedores de Guerino Tondat comparendo catorce octubre próximo once horas. - Esc. Act. Pedro José Messina. Secretario. 23|9|F|31382|4|10 A

EDICTO. — Juez Décimo Primer Juzgado Civil, Expte. 110.320, cita emplaza interesados Sucesion Francisco Tito Guevara audiencia doce Octubre proximo doce horas, Juan Carlos Puebla, Secretario. 27|9|C|013|7|10-A

EDICTO. — Juez Segundo Juzgado Menores, autos 129.564 "Falcón Jorge Gustavo, adopción", cita y emplaza a Primitiva Saturnina Falcon por termino diez días para comparendo a estar a derecho, Mendoza, secretaria, setiembre 23 de 1976. - Tomás U. Martí, Secretario. 27|9|C|028|1|10-A

EDICTO. — Juez Tercer Juzgado Civil, cita herederos y acreedores Juan Antonio Pabon, comparendo quince Noviembre, once treinta horas. Mendoza, 22 de Setiembre de 1976. Arnaldo Andrés Frigerio, Secretario. 29|9|C|088|7|10-A

EDICTO. — Juez Noveno Civil cita emplaza herederos acreedores de José Fortunato Frías comparendo tres Noviembre próximo nueve horas. Expte. Nº 104.270. Rodolfo H. Puebla, Secretario. 27|9|C|710|7|10-A

EDICTO. — Segundo Juzgado Civil, Tercera Circunscripcion, cita herederos y acreedores de Juan José Suáres, comparendo Octubre veintiseis, diez horas, y a Bianca Olga Suárez, Carmen Alinda Suárez y Magdalena Suárez, denunciadas como presuntas herederas para que comparezcan, bajo apercibimiento ley. Pedro José Messina, Secretario. 27|9|F|32695|6|10-A

EDICTO. — Juez Segundo Juzgado de Menores, cita y emplaza en diez (10) días, bajo apercibimiento de ley (Art. 72 inc. I y IV del C.P.C.) para comparendo a derecho a Srta. Rita del Rosario González de ignorado domicilio. Autos Nº 126.798, "González Walter Manuel A. por Adopción". Secretaria Alejandro Abel Jara. Mendoza, 26, 27|76. 22|9|F|31205|1|10

EDICTO. — Juez Cuarto Civil, cita herederos y acreedores de Pedro Agustín Pereyra, comparendo ocho de Octubre a las doce. Expte. Nº 71.449. Susana M. Durán, Secretaria. 27|9|C|323|7|10-A

EDICTO. — Juez Noveno Civil, cita emplaza herederos acreedores de Antonio Conte comparendo once Noviembre próximo nueve treinta. Expte. 104.314. Oscar W. Tello, Secretario. 29|9|C|078|11|10-A

EDICTO. — Juez Noveno Civil cita emplaza herederos acreedores de Pedro Meloni comparendo nueve Noviembre próximo nueve horas. Expte. 104.306. Oscar W. Tello, Secretario. 29|9|C|068|9|10-A

EDICTO. — Juez Cuarto Juzgado Civil, cita y emplaza herederos y acreedores Adelina Isabel Bustarini, comparendo diecinueve Octubre próximo doce horas. Expte. 71.471. Susana Durán, Secretaria. 29|9|C|266|11|10-A

EDICTO. — Caja de Seguro Mutual Ley 1828, cita cinco (5) días beneficiarios Reymundo o Raymundo González Bravo, para reclamos derechos seguro mutual. Carlos R. Nanclares, Director Gerente. 29|9|F|33761|

EDICTO. — Caja de Seguro Mutual Ley 1828, cita cinco (5) días beneficiarios Juan Vicente Amaya para reclamos derechos seguro mutual. Carlos R. Nanclares, Gerente Interino. 29|9|C|442|3|10

EDICTO. — Juez Décimo Tercer Juzgado Civil, cita Arturo De Peña, audiencia veintidós noviembre próximo doce horas, conciliación entre partes. Expte. 72.920. Rodolfo Adam, Secretario. 29|9|C|787|7|10-A

EDICTO DE EXPROPIACION. — Juez Segundo Juzgado Civil, Secretaria cuatro de San Rafael, autos Nº 17.182 "Fiscal de Estado c. Isabel García y Encarnación García Ruiz por expropiación", cita y emplaza y corre traslado de la demanda por el termino de diez días a quienes se consideren con algún derecho sobre el terreno expropiado sito en San Rafael, constante de una superficie de 632 m2. Norte: Calle Olascoaga; Sur: Avda. Mitre; Este: Josefa Alonso de Ruiz, Miguel Ruiz Alonso, Ana Ruiz Pérez y María Peñalver de Romero y Oeste: Hugo Luis Barroso y Matías Casado, bajo apercibimiento de ser representado por el Defensor de Pobres y Ausentes. - Elda I. Savoy - Secretaria. 21|9|F|30962|30|9

EDICTO. — Caja de Seguro Mutual Ley 1828, cita cinco (5) días beneficiarios Enrique Juan Bax Arata, para reclamos derechos seguro mutual. - Carlos R. Nanclares, Gerente Interino. 28|9|C|083|2|10

EDICTO. — Juez Civil Segundo San Rafael cita herederos y acreedores de Angela Hernando de Vera audiencia 18 octubre próximo 8 horas. Autos Nº 17.790. - Elda I. Savoy, Secretaria. 28|9|C|276|8|10

**

LICITACIONES

UNIVERSIDAD NACIONAL DE SAN JUAN
DIRECCION DE CONSTRUCCIONES UNIVERSITARIAS
Licitación Pública Nº 3/76
Expte. Nº 1755/76

Llámase a Licitación Pública, para contratar por el sistema de "AJUSTE ALZADO", la construcción de Playones Polideportivos, (Compactación y perfilado de la base y construcción de 4.675 m2. de pavimento de hormigón de 280 Kg. c/m3, según plano), correspondiente a la Obra: COMPLEJO DEPORTIVO, que construye esta Universidad por el sistema de Administración, ubicada en Avda. 25 de Mayo y Avda. Paula A. de Sarmiento, Desamparados, San Juan.
PRESUPUESTO OFICIAL: $ 2.950.000.
GARANTIA: Uno por ciento (1%) sobre el monto del Presupuesto Oficial, constituida en cualquiera de las formas previstas por la Ley de Obras Públicas 13064 y Decretos complementarios. Depósito en efectivo debe hacerse en la Tesorería General de la Universidad, sito en calle Rivadavia 138 - E - SAN JUAN.
DOCUMENTACION: Valor $ 1.500, puede adquirirse personalmente o mediante giro a la orden del señor Tesorero General de Universidad Nacional de San Juan, calle Rivadavia 138 -E, Ciudad de San Juan. Para mayores informes dirigirse a la Dirección de Construcciones Universitarias, sito en calle Caseros 665-S, San Juan.
FECHA Y LUGAR DE APERTURA DE PROPUESTAS: Día 3 de Noviembre de 1976, a las 11 horas, en la Dirección de Construcciones Universitarias, sito en calle Caseros 665-Sur, San Juan.

SAN JUAN, 15 de Setiembre de 1976.
27|9|F|32149|6|10

Gobierno de la Provincia de San Luis
Ministerio de Obras y Servicios Públicos
DIRECCION GENERAL DE COMUNICACIONES Y TRANSPORTES
Licitación Pública Nº 1/76

Llámase a Licitación Pública, para el día 26 de Octubre de 1976, a las 10 horas, para la "Adquisición de Elementos Telefónicos, Conmutadores y Teléfonos a Magneto".
PRESUPUESTO OFICIAL .... $ 483.600.-
PRECIO DEL PLIEGO ..... $ 300.-
Por Pliegos de Condiciones y demás informes dirigirse a Dirección General de Comunicaciones y Transportes, Ayacucho 468, San Luis o Casa de San Luis, Bernardo de Irigoyen 224 - CAPITAL FEDERAL.
Apertura: el día y hora fijados, en la Dirección General de Comunicaciones y Transporte: Ayacucho 468, SAN LUIS.

Ing. Enrique Francisco Marcoleta
A/C. Dirección
27|9|F|32691|29|9|A

DIRECCION GENERAL DE TURISMO (SAN LUIS)
PLIEGO LICITACION
"REIMPRESION DE DIEZ MIL (10.000) FOLLETOS DE PROMOCION TURISTICA"

Fecha de apertura: 19 de octubre de 1976.
Hora de apertura: 11 horas.
Lugar de apertura: Dirección General de Turismo. San Martín Nº 741. San Luis.
Presupuesto oficial: $ 400.000,00.
Valor del pliego: $ 500,00.
Venta de pliegos: Departamento Contable de Dirección General de Turismo, San Martín Nº 874, Galería Sananes, Local 7 y Casa de San Luis, Bernardo de Irigoyen Nº 224 (Capital Federal).
29|9|F|33674|1|10|A

MINISTERIO DE ECONOMIA
CORPORACION DE EMPRESAS NACIONALES
YACIMIENTOS PETROLIFEROS FISCALES
DESTILERIA LUJAN DE CUYO

LICITACION PUBLICA 70 - Nº 230
Adquisición de hormigón y ladrillos refractarios.
Apertura: 20 de octubre de 1976, a las 10 horas.
LICITACION PUBLICA 70 - Nº 231
Adquisición de baldosas y ladrillos refractarios.
Apertura: 20 de octubre de 1976, a las 11 horas.
LICITACION PUBLICA 70 - Nº 232
Adquisición de repuestos para compresor marca Worthington.
Apertura: 21 de octubre de 1976, a las 10 horas.
Valor de los pliegos: Quinientos pesos ($ 500,00).
NOTA: La apertura de las licitaciones y la compra de los pliegos de las mismas, en Administración Destilería Luján de Cuyo (Compras y Contrataciones), en días hábiles, de lunes a viernes de 8 a 12 horas.
28|9|F|33411|2|10

BODEGAS Y VIÑEDOS GIOL LICITACIONES

LICITACION PUBLICA Nº 6/76-M.

Llámase a licitación pública Nº 6/76-M- con apertura el día 11 de octubre de 1976 a las 9 hs., en Gómez 265, Gral. Gutiérrez, Mza., para la provisión de:
14.100.000 tapas roscas para botellas 1/1.
Para retiro de pliegos de condiciones e informes, dirigirse a División Compras en el domicilio señalado, de lunes a viernes y de 8 a 12 horas.
Queda reservado el derecho de aceptar o rechazar total o parcialmente las ofertas recibidas.
28|9|F|33497|29|9

BODEGAS Y VIÑEDOS GIOL LICITACIONES

LICITACION PUBLICA Nº 5/76-M.

Llámase a licitación pública Nº 5/76-M- con apertura del día 11 de octubre de 1976 a las 11 hs. en Gómez 265, Gral. Gutiérrez, Mendoza, para la provisión de:
13.790.000 etiquetas para vino Toro común.
Para retiro de pliegos e informes, dirigirse a División Compras en el domicilio señalado, de lunes a viernes y de 8 a 12 horas.
Queda reservado el derecho de aceptar o rechazar total o parcialmente las ofertas recibidas.
28|9|F|33495|29|9

BANCO DE MENDOZA
LICITACION PUBLICA Nº 78/76-358
Provisión y puesta en Obra de Madera y Materiales Varios

Apertura: 21 de octubre de 1976 a las 10 horas.
Pliegos e informes: Dpto. de Compras y Licitaciones, Gutiérrez 51, subsuelo, Mendoza.
Valor de la carpeta: $ 200 (Pesos doscientos).
28|9|F|32593|29|9

GOBIERNO DE MENDOZA
MINISTERIO DE HACIENDA
DIRECCION DE COMPRAS Y SUMINISTROS

Llámase a licitación pública para el día y hora que seguidamente se detallan, con los motivos y destinos que se expresan:
Apertura: 21 de octubre de 1976.
A las 9 horas - LICITACION PUBLICA Nº 89 - MINISTERIO DE BIENESTAR SOCIAL - Dpto. de ABASTECIMIENTO: Adquisición de botones, guantes y zapatillas.
9.30 horas - LICITACION PUBLICA Nº 90 - MINISTERIO DE BIENESTAR SOCIAL - Dpto. de ABASTECIMIENTO: Adquisición de artículos de bazar y menaje.
Las listas detalles y pliegos de condiciones se encuentran a disposición de los interesados en esta Dirección de Compras y Suministros, sita en Palacio de Gobierno, Cuerpo Central, 2º Piso, Mendoza.
29|9|F|33782|29|9

Clay retuvo la corona

NUEVA YORK, 29 (Esp.). — Cassius Clay (Mohommad Alí) derrotó esta noche por puntos a Ken Norton y retuvo su corona mundial de peso pesado ante el delirio de miles de simpatizantes en el Yankee Stadiun de esta ciudad. El combate fue recio y sostenido, llevando evidentemente la peor parte el campeón, pues Norton desarrolló un juego constante de ataque y muy buenas derechas colocadas sobre el rostro de Clay. Sin embargo, lo que aparentemente parecía un triunfo de Ken Norton se transformó en derrota que el público resistió en su mayoría.

Los últimos tres asaltos fueron vigorosos y fue entonces cuando Clay aparentemente reaccionó, pero siempre la réplica de su rival fue persistente. Tal vez faltó el golpe justo para definir. Clay actuó pasivamente en varios asaltos y trabó antirreglamentariamente.

El fallo favoreció al campeón que retiene una vez más su corona.

Primer asalto

Al principio no hubo intercambio de golpes serios. Alí conectó una izquierda y una derecha de poca potencia y luego castigó en la cabeza. Luego insistió en la cabeza con la izquierda y la derecha. Norton lo arrinconó pero Alí contestó con un golpe a la cabeza.

Segundo asalto

Alí continuó acosando a Norton pero el desafiante pareció haber aumentado un poco su ritmo de acción y conectó una derecha al cuerpo. Luego insistió con una derecha al hombro izquierdo de Alí. Norton castigó nuevamente el hombro y Alí se defendió apelando al juego de piernas. El árbitro advirtió al campeón que había golpeado a Norton en la nuca.

Alí conectó una izquierda a la mandíbula y lanzó una serie de golpes a la cabeza.

Tercer asalto

Norton buscó una brecha en la defensa de Alí pero éste hizo frente a la ofensiva en el centro del cuadrilátero.

Alí conectó una izquierda a la cara y los golpes de Norton eran inefectivos.

Norton apeló al balanceo y se agachaba, buscando un lugar donde lanzar un golpe certero, una de sus derechas alcanzó a Alí en el hombro pero no pudo vencer la defensa en busca de otro punto más sensible.

Alí conectó dos jab a la cara de Norton y éste contestó con un fuerte derechazo a la mandíbula. Luego llevó al campeón a un rincón y le dio una fuerte derecha a la cabeza.

Cuarto asalto

Alí salió de su rincón diciendo "te voy a destruir" y con dos izquierdas lanzó a Norton contra las cuerdas. Luego le pegó una combinación izquierda-derecha en la cabeza pero Norton se defendió con una derecha que alcanzó al campeón en la mandíbula.

Alí castigó otra vez a la cabeza con izquierda-derecha y Norton contestó con un fuerte derechazo a la cabeza, una izquierda al tórax y otra a la cabeza. Norton mostraba un moretón bajo su ojo derecho.

Quinto asalto

Norton lanzó a Alí hacia un rincón tras conectar un jab de izquierda a la cara. Luego lo volvió a acorralar y lanzó una lluvia de golpes mientras Alí se defendía contra las cuerdas. Norton siguió la acción cuerpo a cuerpo, lanzando lluvias de golpes con ambos puños, pero la mayoría fueron bloqueados y no parecieron molestar a Alí.

Norton siguió castigando al cuerpo y los brazos y llevó a Alí a un rincón y envió una buena izquierda a la cara y luego una firme derecha a la mandíbula.

Sexto asalto

Norton conectó dos izquierdas a la mandíbula. Luego llevó a Alí hasta un rincón pero el campeón contestó con una derecha a la mandíbula.

Luego Alí asestó varios jabs de poca potencia y Norton logró acorralar a su rival, lanzando una lluvia de golpes, la mayoría de los cuales fueron bloqueados.

Finalmente Norton conectó una izquierda al estómago y una derecha al tórax.

Séptimo asalto

Norton lanzó una izquierda a la cara. Alí hizo juego de piernas y pegó una izquierda en la frente. Norton llevó a Alí hacia un rincón pero éste se deslizó contra las cuerdas. Alí contestó con una derecha y una izquierda a la cabeza. Luego de algunas evoluciones Alí lanzó una izquierda a la cara y Norton contestó con una derecha a la mandíbula. Alí conectó algunos golpes ligeros.

Octavo asalto

Norton reanudó su ofensiva y llevó a Alí hacia un rincón con izquierdas y derechas, muchas de las cuales cayeron en los brazos del campeón.

Norton insistió en llevar a Alí hacia un rincón donde conectó su izquierda y varios golpes a la cabeza. Alí logró bloquear la mayoría de los golpes pero recibió una izquierda en su costado. Norton siguió atacando hasta la campana.

Noveno asalto

Alí apeló a su clásica danza y Norton reanudó su ofensiva pero Alí danzaba en torno al cuadrilátero lanzando alguna izquierda.

Norton no pudo arrinconarlo y Alí logró conectar una derecha a la mandíbula y una izquierda a la cabeza. Luego Alí aplicó una buena derecha a la cara y Norton pareció impeturbado y contestó con una derecha a la mandíbula y una fuerte izquierda al costado. Alí lanzó una derecha a la cabeza.

Décimo asalto

Alí se movía rápido, lanzando izquierdas a largo distancia. Ambos púgiles intercambiaron golpes sin dirección.

Alí conectó una izquierda a la cabeza y la acción de este brazo mantuvo a Norton alejado.

Alí conectó otra izquierda a la cabeza y Norton contestó con izquierdas y derechas a la cabeza.

Undécimo asalto

Alí está peleando con los pies pegados al suelo, pero Norton conectó una izquierda a la cabeza. Alí conectó un corto fuerte a la cara de Norton, y éste retrocedió. Luego siguió con dos derechas a la mandíbula. Norton está atrapado en las sogas, y después se rió de Alí. El paso se acelera. Alí logró una derecha, pero Norton responde con otra derecha a la cabeza. Alí contesta con una izquierda, una derecha y otra derecha a la cabeza. Norton falla con una larga derecha, pero Alí logra conectar un golpe corto a los ojos de Norton. Alí conecta una rápida derecha a la cabeza y otra a la mandíbula.

Intercambian golpes, pero Alí parece más fuerte. Luego el campeón conecta una derecha a la cabeza, y Norton lo empuja hacia las sogas. Norton conectó una izquierda corta a la cara y una dura derecha a la mandíbula al sonar la campana.

Duodécimo asalto

Alí sigue combatiendo con los pies bien asentados. Pocos golpes en los primeros 30 segundos. Alí lanza una izquierda y luego una derecha a la cabeza y después un fuerte uppercut a la mandíbula. Norton a su vez conecta una izquierda y conmueve a Alí con un derechazo a la cabeza. Norton continúa persiguiendo a Alí, que se mueve en círculos. Norton conecta un derechazo a la quijada y Alí ubica un fuerte izquierdazo al costado. Norton conecta otro derechazo a la cabeza. Ambos intercambian fuertes izquierdas al rostro. Alí ubica una buena izquierda a la cabeza. El campeón conecta luego un buen izquierdazo sobre el cuerpo y empuja a Norton hacia un rincón al sonar la campana.

asalto

Norton hizo retroceder a Alí a las sogas, pero no conectó ningún golpe efectivo. Norton conecta un golpe corto a la cara del campeón, y lo vuelve a llevar a las sogas. Norton se anota una izquierda a la cabeza, pero Alí contesta con una izquierda, una derecha a la mandíbula. Alí pega con cortos de izquierda a la cabeza, y después con una derecha. Cambian golpes junto a las sogas. Norton bloquea dos izquierdas y Alí conecta otras dos izquierdas, y después una derecha. Norton pega una fuerte derecha y empuja a Alí a las sogas. Alí conecta una buena izquierda a la mandíbula.

14º y 15º asaltos

Los dos últimos rounds fueron parejos. No hubo acopio de puntos para ninguno, pese a la decisión especialmente del desafiante.

Manuel González combate hoy en el Lunar Park

BUENOS AIRES, 28 (Télam). El mendocino Manuel González, segundo en la clasificación nacional, y el santafesino Alberto Almirón, décimo en el mismo escalafón, se enfrentarán mañana en la pelea de fondo, categoría mediano liviano, de la velada boxística que se iniciará en el Luna Park, a las 21.45.

Castellini en Madrid

MADRID, 28 (Télam-EFE). El argentino Angel Castellini, quien el 8 de octubre próximo combatirá con el campeón mundial de los super welters, el español José Durán, se mostró tranquilo y confiado a su llegada a esta capital.

Demostración a campeones de hóckey

SAN JUAN. — El gobernador, capitán de navío Alberto V. Lombardi, ofreció en la residencia oficial una demostración a los integrantes del equipo nacional de hóckey sobre patines, que se clasificó recientemente subcampeón mundial en el torneo realizado en Oviedo, España.

Al acto asistieron ministros y otros funcionarios, y asimismo los integrantes del equipo, preparador físico y director técnico.

Al ofrecer la demostración, el gobernador expresó su satisfacción por la brillante actuación cumplida en España. "Ha sido —expresó— para nosotros los sanjuaninos, un verdadero orgullo contarlos en España como embajadores, por la forma en que, deportiva y caballerescamente, se desempeñaron". Luego brindó por el galardón obtenido y por futuros éxitos en el deporte.

El titular de la Federación Sanjuanina de Patín, señor Segundo Elizondo, agradeció el agasajo.

AVISOS CLASIFICADOS

(Viene de la Pág. anterior)

A PLOMI-GAS service urgente, calefones, cocinas, filtraciones, plomería, gas instalaciones. Tel. 230777. 27|9|C|009|2|10

A HELADERAS, lavarropas, termocalefones, reparaciones, garantidas. Cayetano Silva 2938, ciudad, Teléfono 250471. 1|9|C|228|30|9

A DOMICILIO se ofrece plomero, servicio rápido. Teléfs. 259929 - 220322. 27|9|C|682|1|10

A EN SU CASA Singerman arregla máquinas de coser, todas marcas. Llame 225013. 28|9|C|295|1|10

ARREGLO máquinas de coser a domicilio. Lamadrid 430. Teléfono 249178. 26|9|C|622|2|10

ALBAÑILERIA, pintura, plomería, gas, reparaciones, instalaciones. Máxima seriedad. T.E. 248346. 28|9|C|186|29|9

ALBAÑILERIA, yeso, techos, cielorres, encofrados, cielorrasos, telgopor. Matín 1560. Godoy Cruz. 290820. Batalla Berger. 29|9|F|33735|29|9

ALBAÑILERIA en general, impermeabilizaciones de techos, trabajos en el acto, teléfono 251849 29|9|C|587|29|9

AZULEJISTAS, oficiales albañiles, colocadores de mosaico. Roque Sáenz Peña 1844. G. Cruz. 29|9|C|543|29|9

ALBANIL, techos, trabajos generales d. albañilería. Tra bajos urgentes. T. 250571. 29|9|C|527|30|9

COLCHONERO a domicilio arreglamos colchones pullman, lana, toldos, teléfono 246529. 29|9|C|553|554|30|9

COLCHONERO domicilio, lanas, pullman, cotín; arreglamos camas, estiramos elásticos. Teléfono 258860. 9|9|C|475|8|10

CIELORRASOS pre-moldeados de yeso, rápida colocación, económicos, garantidos, créditos. Perú 1484, Tel. 214720. 19|9|C|692|18|10

COLOCACION, pulido, plastificado pisos de parquet. Teléf. 245915. 28|9|C|136|29|9

CONSTRUCCIONES, reparaciones, yesos, frentes, medianeras, pintura. Empresa Constructora, amplia financiación. Teléfono 241762. 29|9|F|33381|29|9

CARPINTERIA general, arreglo puertas, portones, placares. Lamadrid 211, ciudad. Tel. 244974. 29|9|C|606|1|10

DESAGOTE de pozos y cámaras sépticas. Tel. 293241. 26|9|C|707|2|10

DESTAPAMOS cloacas, desagües, cañeras en general, trabajo garantido. Teléfono 293310. Miller 651. 29|9|C|556|1|10

ELECTRICISTA a domicilio. Arreglo artefactos, instalaciones, etc. Tel. 258860. 28|9|C|125|2|10

ELECTRICISTA, instalaciones y reparaciones generales. Tel. 242317. 29|9|C|564|29|9

ELECTRICISTA: Instalaciones industriales, particulares, comerciales, etc. Planos. Tel. 231451. 28|9|C|135|2|10

EMPRESA pintura, precios módicos. Seriedad y rapidez. Teléfono 256348. 29|9|C|462|1|10

GAS reparaciones instalaciones, cocinas, calefones, máquinas lavar sanitario 220032. 28|9|F|29438|30|9

PINTURA salpicrete, empapelado. Económica. Rapidez. Garantía. Presupuesto sin compromiso. - 259943, horario de comercio. 25|9|C|396|1|10

PULIR, plastificar pisos, madera. Arreglos. Casa Caputo - Salta Nº 1448. Tel. 256783. 28|9|C|79|4|10

PLOMERIA de urgencia, reparaciones al instante. T. 226045. 259-260-261|2|10

PLANOS generales. Cálculos. Proyectos. Ampliaciones. 30 % contado, resto hasta 15 meses. Teléfono 292495. 28|9|C|102|2|10

PINTAMOS heladeras. Retiramos y vamos domicilio. Pintura o soplete en general. Tel. 252515. 28|9|C|111|9|10

PLOMERO gasista, reparaciones completas, albañilería, pintura, colocación cielorraso. Teléfono 252891. 29|9|C|641|30|9

SERVICIO general de carpintería y pintura, interiores de placares. Tel. 248493. 23|9|C|726|29|9

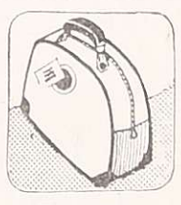

Turismo

SANTIAGO, Chile, Posada Salvador, Residencial, Eliodoro Yáñez 893. Su hotel. 17|9|C|983|1|10|D

Comerciales

BUSCO socia con local céntrico a compartir para negocio lucrativo. Teléfono 223723. 29|9|1269|29|9

MARTILLERO participa a profesional oficina p.centro, c.teléfono. Entrevistas 215316. 29|9|C|563|29|9

Casas Rodantes y Embarcaciones

ANAHI 320 4 camas, buen estado $ 750.000. V. Zapata 241. Dorrego. 28|9|C|324|29|9

ANAHI casa rodantes, representante en Mza. Jardín del Automóvil. San Martín 1955. G. Cruz. 29|9|F|33676|29|9

DULCEHOGAR todo dicho. El summun en casas rodantes. Todo tipo. San Miguel 1810. Las Heras. 26|9|F|32275|30|9

VENDO casa rodante 6 camas. Total $ 280.000. Alberdi 269. Mendoza. 29|9|C|615|3|10

Labores Femeninas

CORTINADOS de tela, impecable terminación, colchas, almohadones, persianas americanas. Tel. 256564. 26|9|C|889|30|9

¿TIENE invitados? Preparamos el menú que desee. Ferroviarios Argentinos 384. 29|9|C|597|1|10

Educacionales

ACADEMIA ABC. bachillerato libre de adultos, ingresos a medicina, ciencias económicas. Preparación de materias, primarios y secundarios. Rioja 1227. 25|9|C|461|1|10

PREPARANSE alumnos: Matemáticas, Contabilidad, Física, Química, etc. Individualmente. Teléfono 250005. 27|9|C|992|29|3

Foto - Cine

SE REPARAN magazines y casettes. Aguado 72. Ciudad. 29|9|T|1260|29|9

Pensión y Piezas Amobladas

A PROFESIONAL alojo con o sin pensión en casa de familia como único, con todo confort, teléfono 251049. 29|9|T|1268|29|9

ALQUILO habitaciones amuebladas, cochera, teléfono. Francisco de la Reta 945, San José, Guaymallén. 28|9|C|468|469|29|9|D

ALQUILO habitaciones amuebladas - derecho a cocina - José F. Moreno 1378 Cdad. 28|9|C|468|469|29|9

MINISTERIO DE ECONOMIA
Corporación de Empresa Nacionales
YACIMIENTOS PETROLIFEROS FISCALES
Administración Mendoza
Licitación Pública AM. Nº 1.316

Transporte Fuel-Oil, en camiones tanque desde Planta Almacenaje-Luján de Cuyo hasta lugares de consumo, Area Tupungato, zonas adyacentes y Administración Godoy Cruz - Mendoza.
Apertura: 18 de octubre de 1976, a las 9.30 hs., en calle Salta 672 - Godoy Cruz - Mendoza.
Valor del Pliego: $ 2.000 (Dos mil pesos).
23|9|F|31401|30|9

ALOJAMIENTO con o sin pensión - casa de familia a señoritas - señoras - Mitre 2632 (ex Moreno) Cdad. 29|9|C|444|30|9

ALOJAMIENTO para 3 personas, muy céntrico - Av. España 655. 29|9|C|445|29|9

ALQUILO pieza amoblada, José María Godoy 92, Las Heras (micro 1, 2, 6, 15). 29|9|C|547|29|9

ALOJAMIENTO para señoritas, únicamente, Rivadavia 258, Mendoza. 29|9|C|613|29|9

ALQUILO habitación amueblada, estudiantes. Belgrano 885, Ciudad. 29|9|C|524|29|9

ALQUILO habitación con o sin muebles, derecho a cocina, teléfono. Salta 2583, Ciudad. 29|9|T|01293|29|9

CASA familia pensión distinguida para personas ancianas. Maza Nº 661. 28|9|C|159|30|9

DOY alojamiento a hombres solos. Godoy Cruz 562, Ciudad. 29|9|C|349|3|10

ECONOMICA habitación amueblada - cocina, baño privado, matrimonio solo - Godoy Cruz 976 - San José - Tel. 259004. 29|9|C|478|29|9

HOTEL en Buenos Aires, San Martín 637, camas disponibles a caballeros, teléfono. 24|9|F|31784|3|10

HOGAR para ancianos. Atención completa. Perú 2738, Ciudad. T. 251293. 26|9|C|744|30|9

HABITACION para 3 caballeros y a compartir. España 1927. Ciudad. 26|9|C|740|30|9

HABITACION confortable comodidades caballeros. General Paz 453-55 ciudad. 29|9|C|588|30|9

PENSION completa ambiente familiar, estudiante o persona sola. Teléfono 218138. 28|9|T|01211|30|9

PIECITA entrada independiente amoblada 2 caballeros o matrimonio solo. 252267. 29|9|T|1256|29|9

VIANDAS calidad acreditada Ferroviarios Argentinos 384, teléfono 251681. 29|9|C|597|1|10

VIANDAS sabrosas abundantes, puntuales, económicas, especiales, familias y empleados 251542. 29|9|C|614|2|10

Guarderías

HORARIO corrido todo el año. Guardería Mickey Mouse. Galería Charif. - 226290. 29|9|C|340|5|10

Arriendos y Cambios

A PROPIETARIOS que desean alquilar excelentemtnte conviene nuestro servicio. Además, aunque el inquilino no pague, usted siempre cobra. Consúltenos. - José Federico Moreno - Ex Director de la Cámara Alquileres. San Lorenzo 332 - Teléfono 249745. Diríjase a quien cuyo apellido inspira confianza. 27|9|C|984|29|9

A/ALQUILERES, 100% seguridad, reajustables, semestralmente, evite problemas de cobranza, cobre puntualmente, pague o no el inquilino. Usted cobra igual. Estas y otras ventajas ofrecemos. Alquile por nuestro intermedio, ganará tranquilidad y seguridad. Visite n/oficinas o solicite tasador, s/compromiso. Provivienda. Perú 1214. T. 258054 255813 - 218277. 2|9|C|539|30|9

A PROPIETARIOS alquilen por intermedio de Carlos E. Barrera Oro y Juan P. Landart, le garantizamos muy buenos inquilinos y estamos asesorados por abogados prestigiados del foro local en el aspecto legal. Mitre 1378, Ciudad. Tel. 257726. 5|9|F|24901|Pte.

A $ 22.000 departamento interno tres habitaciones, cocina, baño, céntrico. San Juan 456. 29|9|F|33846|29|9

A DIPLOMATICO alquila buena casa, Barrio Residencial, paga hasta $ 120.000. Teléf. 290126. 29|9|F|33873|29|9

A $ 10.000 saloncito céntrico, planta alta, con baño. José Federico Moreno. San Lorenzo 332. 29|9|C|621|29|9

A $ 14.000 departamento bueno, Godoy Cruz, para matrimonio solo. José Federico Moreno. San Lorenzo 332. 29|9|C|621|29|9

A $ 24.000 departamento con algunos muebles. José Federico Moreno. San Lorenzo 332. 29|9|C|621|29|9

A - UNICO servicio autorizado Winco, trabajos garantidos. La Casa del Tocadiscos". Rioja 1342 29|9|C|632|13|10

A $ 25.000 c|teléfono y amoblado, departamento, céntrico, 1 comedor, 1 dormitorio. Provivienda. Perú 1214. 29|9|C|629|29|9

A $ 40.000, calle Espejo, Ciudad, casa p.oficina o instituto médico, 5 habitaciones, cocina, baño. Provivienda. Perú 1214. 29|9|C|629|29|9

A $ 18.000 casa Villa del Parque, micro puerta. José Federico Moreno. San Lorenzo 332. 29|9|C|621|29|9

A $ 28.000, departamento céntrico, 2 dormitorios, teléfono, etc. José Federico Moreno. San Lorenzo 332. 29|9|C|621|29|9

A $ 15.000, tintorería, con vivienda; vendiéndose maquinarias. José Federico Moreno. San Lorenzo 332. 29|9|C|621|29|9

A $ 15.000 cuerpo bodeguita, con implementos. José Federico Moreno. San Lorenzo 332. 29|9|C|621|29|9

A $ 25.000 departamento a la calle, teléfono, para oficinas o consultorio. José Federico Moreno. San Lorenzo 332. 29|9|C|621|29|9

A $ 24.000 galpón. Dorrego, tiene baño. José Federico Moreno. San Lorenzo 332. 29|9|C|621|29|9

ALQUILO departamento amplio, céntrico, amueblado, con teléfono: compuesto de: dormitorio, living-comedor, cocina comedor, baño y terraza. Tel. 240298. 25|9|C|325|29|6

ALQUILO: Departamento céntrico frontal, 3 dormitorios. Colón 293. Teléfono 240911. 27|9|C|

ALQUILAMOS departamento, de 2 dorm., amplio living comedor, pisos de parquet y placares, cocina comedor, habitación y baño de servicio. Aramburo, Stanziola y Cía. Sarmiento 37. Teléfono 231715. 28|9|F|30|9

ALQUILO casa bajo alquiler, tres dormitorios, cochera, todos servicios. Godoy 80, Las Heras. 28|9|C|329|2|10

ALQUILO departamento de primera. San Juan de Dios 1125. Dorrego. 28|9|T|01235|29|9

ALQUILO departamento para oficina, 2 ambientes $ 35.000 en edificio Charif. Tratar en San Martín 1070 en horario de comercio. 28|9|F|33469|2|10

ALQUILO galpón 200 m2. con playa 200 m2. Teléfono 261446. 29|9|T|1266|29|9

ALQUILAMOS escritorio estrenar, 2 ambientes, baño, 31 metros, $ 18.000. - Local céntrico $ 50.000. - Casa Santa Ana 3 dormitorios $ 29.000. - Godoy y Pelaia, Gutiérrez 585. Tel. 258543 - 251597. 29|9|F|33784|30|9

ALQUILO casa o departamento 3 dormitorios, living-comedor. Trato directo con dueño. Teléfonos 247845 - 240284. 29|9|C|373|29|9

ALQUILO 3 salones para depósito, 20 metros cada uno, cerca Cuerpo de Bomberos, teléfono. Dueño acepta trabajar control entrada salida mercadería. Abate. Montevideo 619. - 246799. 29|9|C|384|29|9

ALQUILO departamento céntrico, 2 dormitorios, calle Chile 1519. Dpto. 9 de ciudad; horario 16 a 20 horas. 29|9|C|427|29|9

ALQUILA dueño un dormitorio, baño, cocina comedor, jardines. Jujuy 720. 29|9|C|433|29|9

ALQUILO galpón a mts. plaza Godoy Cruz, calle Rivadavia, 530 mts. cubiertos, 900 de playa, 100 metros locales. Teléf. 245321. 29|9|C|495|1|10

ATENCION: Disponemos locales en 1er. piso galería céntrica, desde $ 10.000 h|$ 14.000. Colón Nº 430 - 19, 22. 29|9|C|500|29|9

ALQUILAR urgente casa necesito $ 40.000 por mes. Tel. 259552. 29|9|C|619|30|9

ALQUILO casa 3 dormitorios pesos $ 30.000. Teléfono 259557. 29|9|C|619|29|9

ALQUILO, casa 4 dormitorios, Bº Jardín, Luzuriaga, $ 20.000, San Lorenzo 315, Tel. 290157. 29|9|F|33811|29|9

ALQUILAMOS, departamentos 1-2 dormitorios, c|dependencias, Galerías Piazza, informes Local 79. 29|9|F|33819|30|9

ALQUILO local, galería en San José, Avellaneda 855, Villa Nueva, Teléf. 262688. 29|9|T|01287|29|9

ALQUILO departamento en San José, con garaje, 1.500.000, Guemes 302, San José. 29|9|T|01276|29|9

ALQUILAMOS casa amplia, sobre Independencia Las Heras, ideal taller o negocio, muy barata. Córdoba 134. 29|9|F|33805|29|9

ALQUILO casa G. Cruz, living comedor, 2 dormitorios, patio y jardín $ 23.000. Gutiérrez, Bienes Raíses, P. Molina 433, 244551. 29|9|C|516|29|9

ALQUILO departamento interno, 2 dormitorios, dependencias, entrada automóvil, 1.700.000 mensuales José Federico Moreno 1575. 29|9|F|33833|29|9

ALQUILAMOS salón 200 ms. calle Beltrán, B. Bancario, esquina, sótano y baño, J. F. Moreno 840, Teléf. 245934. 29|9|C|513|30|9

ALQUILO dos oficinas céntricas, con baño privado. Montalto Inmobiliaria. Coronel Díaz 316. 29|9|C|641|642|29|9|D

ALQUILO 1º salón p|escritorio, $ Rioja $ 18.000, 2º salón s|San Lorenzo, p|escritorio $ 14.000, 3º salón San José, s|Saavedra p|escritorio, depósito $ 12.000. Asociación Propietarios. - Chile 1733 Ciudad. Martillero Henríquez. 29|9|F|32349|30|9

ALQUILO casa dos dormitorios, living comedor, cocina, baño, garaje, patio. Montalto Inmobiliaria. Coronel Díaz 316. 29|9|C|641|642|29|9|D

ALQUILO galpón para taller. Las Heras. Montalto Inmobiliaria. Coronel Díaz 316. 29|9|C|641|642|29|9|D

ALQUILO despensa céntrica, con instalaciones. 2.700.000 mensuales. José Federico Moreno 1575. 29|9|F|33833|29|9

CENTRICA, impecable, totalmente amueblada, con teléfono, alquilo desde 6 meses, 35.000. Benturino, Colón 669, Tel. 246927, Lugones. 29|9|F|33813|29|9

CASA, alquilo Belgrano y Pueyrredón, ciudad. Pedro Vargas 542, Teléf. 291815. 29|9|C|520|29|9

CASA categoría 6ª Sección, 2 plantas, 3 dormitorios, garage, pintura nueva. Informes: 257594. 29|9|T|1292|29|9

CHALET tres dormitorios, dos baños, escritorio, living, comedor, departamento servicio, sótano, garaje, ofrezco espléndidamente ubicado 291304. 29|9|C|612|29|9

DEPARTAMENTO: en 6ª Sección, 3 dormitorios con dependencias de servicio. $ 35.000 mensuales. 9 de Julio 1221 - Cdad. 29|9|F|33766|30|9

DESEO alquilar casa grande para residencial, con teléfono. Tel. 250482. 28|9|C|755|28|9

DEPARTAMENTO piso nuevo frente ASA, por 9 de Julio, alquilo. Tel. 218700. 29|9|C|452|1|10

DUEÑO alquila pieza y cocina amoblada, sin depósito ni garantía, $ 9.500. Alvear 1360. Villa Hipódromo. 29|9|C|625|29|9

EMPRESA desea alquilar casa 7 habitaciones o más con teléfono. - R. M. (2), Poste Restante LOS ANDES. 29|9|C|459|29|9

EMPRESA necesita casa, 3 dormitorios, 5ta. Sección o barrio Bombal, con teléfono. Tel. 980367, Luján. 29|9|F|33839|29|9

GALPON o casa antigua con teléfono, para depósito necesito alquilar. Llamar al Teléf. 252114. 29|9|F|33878|30|9

HABITACION modesta Las Heras, 3.000. Tratar V. Correa 235, Ciudad. 29|9|C|432|29|9

IMPORTANTE empresa necesita alquilar urgente para ejecutivo, casa o departamento, 3 dormitorios, dependencias servicio, garaje y teléfono, en zona residencial. Llamar, teléfono 216908. 29|9|T|01271|29|9

LOCAL con baño p|peluquería, oficinas, Aristides Villanueva, 12.000 mensuales. Benturino, Colón 669, Tel. 248927, Lugones. 29|9|F|33812|29|9

LOCALES, oficinas a estrenar con baño privado, muy céntricas, alquilo. Opromolla. Tel. 242398. 28|9|F|33499|29|9

NECESITO alquilar casa grande de 8 a más habitaciones. Escribir a Poste Restante V.H.E. (14) Diario LOS ANDES. 28|9|C|142|29|9

NECESITO alquilar departamento, pago hasta 7.000 por mes, Araoz Alfaro 2380, G. Cruz, Benegas. 29|9|C|577|29|9

PARTICULAR alquilo departamento antisísmico frontal, $ 20.000. Cobo 940 - Dorrego. 29|9|C|435|29|9

SALON en San Martín Sur, Godoy Cruz, dispongo. Teléfono 960376. 28|9|F|33598|30|9

SALON amplio, excelente ubicación, con vivienda. Caminos. - Federico Moreno 1819. 29|9|F|33734|29|9

SALON esquina, 32 mts

CORREO ARGENTINO Mendoza
Concesión Nº 47/Dto. 8º Franqueo a Pagar
Concesión Nº 228 Tarifa Reducida

LOS ANDES

MENDOZA — Miércoles 29 de Setiembre de 1976

Año XCIV — Núm. 31.411

Torneo Nacional

San Martín recibe hoy a Vélez en Independiente

San Martín jugará esta noche, desde las 21, con Vélez Sársfield por la cuarta fecha del campeonato Nacional 1976. La confrontación tendrá lugar en el estadio de Independiente Rivadavia y los adversarios llegarán al partido con dos puntos cada uno en su haber de la zona "C".

Los "Albirrojos" tienen dos empates y una derrota, mientras que el equipo de Liniers ha reunido los puntos por una victoria ante All Boys en la primera fecha. La campaña de los mendocinos ha sido, sin embargo, hasta el momento superior, ya que ha tenido rivales de mayor capacidad (Huracán, Talleres y Rosario Central) con empates los dos primeros y derrota, respectivamente, esta última por 1 a 0

Pastor Barreiro, el temperamental defensor de Vélez Sársfield, es uno de los puntales del elenco que conduce Delem.

Juan Carlos Millán y su buen momento futbolístico. El defensor "Albirrojo" estará hoy ante Vélez.

en el difícil reducto de Arroyito.

En Vélez Sársfield la recuperación se hace más necesaria, aunque los mendocinos también buscan con ansiedad el primer triunfo.

Por las razones expuestas, el partido de hoy en el parque puede resultar interesante. En el comienzo prácticamente del Nacional, los equipos desean con un triunfo, salir de los puestos de abajo de la tabla y lograr así estar expectantes para alcanzar a los punteros que son Platense y Aldosivi, de Mar del Plata.

Los precios

Para hoy regirán los siguientes precios de localidades: general, 185 pesos; socios de San Martín, 100 pesos; socios menores, 50 pesos; adicional a platea alta numerada, 800 pesos para los no socios y 500 pesos para los socios; adicional a platea baja sin numerar, 400 pesos.

La venta anticipada de localidades se hará en la secretaría de San Martín de 8.30 a 12.30 y en nuestra ciudad en Garibaldi 83 de 9 a 12.

Accesos

El acceso será el siguiente: a populares y los carnets sin fotografías de la Liga Mendocina por Boulogne Sur Mer y prolongación Rufino Ortega; a plateas y para socios de Independiente y San Martín por avenida Las Tipas. Los invitados especiales, periodistas y carnets del Círculo de Periodistas Deportivos y de la Liga Mendocina con fotografías por la puerta prolongación de Rufino Ortega.

Los carnets de la Liga Mendocina y del Círculo de Periodistas, con fotografía, a platea sin numerar, y sin fotografías a la popular. Los socios de Independiente y San Martín al sector norte, sin cargo.

El Atlético San Martín citó para las 16 (en San Martín) y a las 17 (en nuestra ciudad), al personal afectado al espectáculo. La habilitación de las puertas del estadio "Azul" será a las 18.

Leones del Este

Informó un vocero de los Leones del Este que hoy, antes de iniciarse el partido entre San Martín y Vélez, entregarán al periodista Jorge Germán Ruiz un recordatorio por la destacada labor, dice, cumplida en la transmisión de los partidos del reciente campeonato mundial de hóckey sobre patines realizado en España.

Los equipos

San Martín: Pedone; Millán, Zuvialde, Villegas y Maryllack; Tello, Bazán y Monárdez; Molina, Trama y Miori.

Director técnico: Pastor Acosta Barreiro.

Vélez Sársfield (plantel): Peratta, Varela, Malaquín Olmedo, Cardone y Barreiro; Quinteros, Rodríguez y Santillán; Dominé, Roldán y Meglio, Iervasi, Gaetán, Conconi y Hernández.

Director técnico: Delem.

Arbitro: Roberto Maino.

Hora: 21.

Estadio: Independiente Rivadavia.

Breve reunión de la Liga Mendocina

La Liga Mendocina de Fútbol realizó anoche su reunión habitual de consejo directivo. El acto fue breve y en su transcurso se determinó que la decimotercera fecha del campeonato de primera división "B" se dispute íntegramente el próximo domingo conforme a este detalle: Platense San José vs. Lavalle; Demaco vs. Luzuriaga; Jorge Newbery vs. Rodeo del Medio; Mayor Drummond vs. Chacras de Coria y San Roque vs. Leonardo Murialdo. Libre: Gutiérrez Sport Club.

Entró en el seno de la Liga la reglamentación correspondiente al torneo de veteranos que auspicia Independiente Rivadavia y que se pondrá en acción en fecha próxima.

Finalmente se trataron asuntos de rutina y cuestiones derivadas de la correspondencia.

La sesión duró exactamente quince minutos.

Hoy, reunión del fútbol administrativo

Hoy, a las 19, habrá una reunión en Pasaje Villanueva Nº 1865 de esta ciudad, del consejo directivo del campeonato administrativo de fútbol. La reunión es para los delegados de los equipos intervinientes y es de carácter informativa.

Básquet: se completa hoy la 1ª fecha

Se completará hoy la primera fecha del campeonato oficial de básquetbol de la división superior organizado por la Asociación Mendocina. Estos son los encuentros que comenzarán a las 22 y reservas a las 20.45: Anzorena vs. San José; Israelita Macabi vs. Murialdo; Agua y Energía vs. Atenas; Villa Hipódromo vs. San Martín y Cano vs. Rivadavia.

Serán locales los nombrados en primer término.

Optimismo velezano por la recuperación total

El hábil medio campista de Vélez Sársfield, Aldo Rodríguez, en momentos que hace declaraciones para LOS ANDES. Muy optimista se mostró el jugador en cuanto a los propósitos del equipo frente a San Martín.

Para enfrentar a Atlético San Martín esta noche en Independiente Rivadavia, llegó en la víspera la delegación del club Vélez Sársfield. Lo hizo por vía aérea, arribando a nuestra provincia a las 15.35.

Al concurrir a su alojamiento en el hotel Balbi, nos encontramos con un clima por demás tenso, ya que a los problemas suscitados la semana anterior ante un planteo del plantel superior tras el cual fueron separados del equipo los jugadores García, Roselli, Avanci, Falcioni y Larraquí, estos dos últimos relegados a la 3ª división, se agregó uno inesperado del que damos cuenta en nuestra sección policiales.

Mientras se desarrollaba todas estas alternativas entrevistamos al uruguayo Anastasio Malaquín, marcador de punta izquierda del equipo de la "V" azulada, quien nos manifestó: "Sabemos que San Martín es un equipo muy difícil, especialmente actuando como local. Yo personalmente no lo he visto actuar pero tengo buenas referencias. En cuanto a Vélez Sársfield, pienso que viene acarreando una mala racha. No solamente en este Nacional, sino desde el Metropolitano, a pesar de que hemos jugado buenos partidos. Hay buenos elementos, pero no se nos da". Consultado si la separación del plantel de varios elementos titulares, redundaría especialmente en lo moral en el equipo, manifestó: "Pienso que sí, porque es un plantel muy unido. Pero haremos todo lo posible por salir adelante y ganar. Los remplazantes andan bien".

Ubicamos seguidamente a Aldo Rodríguez, eficiente medio campista, ex Atlanta e Independiente y habló así: "Pienso que el partido será muy difícil. San Martín es un equipo que sabe lo que quiere en la cancha y tiene buenos elementos, algunos bastante conocidos. Si a ello le agregamos que Vélez necesita imperiosamente ganar, para no perder la posibilidad para clasificarse, creo que el partido va a ser del agrado del público. Repito, venimos a ganar, pero el partido será muy difícil".

Iguales conceptos vertió Rodríguez, el segundo marcador central Pastor Barreiro, y agregó: "A ese buen andar del equipo mendocino, nosotros opondremos nuestro juego, o sea, toque y rotación y un enorme deseo de ganar, por lo que entiendo que vamos a brindar un buen espectáculo. Nuestro objetivo es ganar, sin menospreciar al adversario, que sin ninguna duda es un buen equipo. Es la primera vez que enfrento a un equipo dirigido por mi padre". Se refería a Pastor Acosta Barreiro, director técnico de San Martín.

Delegación velezana

La delegación de Vélez Sársfield, que viene presidida por el señor Julio R. Mauricio, vicepresidente de la entidad, la integran José Sambataro, vocal de la comisión directiva; Luis Martínez, del departamento de fútbol; Justo del Peral, delegado; Carlos A. Mariani, gerente; doctor Silvio Murano, Delem, DT y los jugadores, José Luis Varela, Norberto Peratta, Anastasio Malaquín, Armando Olmedo, Horacio Cardone, Pastor Barreiro, Armando Quinteros, Hugo Iervasi, Aldo Rodríguez, Juan Raúl Meglio, Victoriano Dominé, Manuel Santillán, Raúl O. Gaitán, Pedro Roldán, Roberto Conconi y Rodolfo Hernández.

Argentino juega mañana con Murialdo

Argentino, con su juvenil, jugará mañana, en la cancha de Murialdo enfrentando a la primera "B" de los "Canarios". El plantel "Albiceleste" convocado para las 16 en la cancha de Murialdo es el siguiente: Zuin, Pellegrinuzzi, Gutiérrez, Aciar, Maza, Morón, Roberto García, Paratore, N. García, Moyano, Erero, Aguirre, Mariana, Nievas, J. Pacheco, H. Sánchez y P. Fernández.

Ciclismo: el 2 y 3 "Doble Uspallata"

TUNUYAN. — Continúa trabajando activamente la comisión directiva del Cycles Club Municipal "Valle de Uco" en la organización de la prueba ciclística "Doble Uspallata" a disputarse entre el sábado y el domingo próximos.

Hasta el momento se ha inscripto para intervenir en esta prueba: Jesús Abrego, Ramón Páez, Héctor Lizardi, José Nebot, Antonio Buez, Cirilo Pegorín, Mauricio Bache, Froilán González, Hugo Urbani, Manuel Cataldo, Tristán Airoldi, Juan Frías, Pedro Trasviña y Felipe Vera. La prueba está reservada para corredores libres de toda la provincia y tendrá puntaje para el campeonato Valle de Uco.

Las inscripciones se reciben hasta el día 30 en la Municipalidad de Tunuyán.

Boca juega con Gimnasia y Ríver con Estudiantes

BUENOS AIRES, 28. (NA). — Severos compromisos deberán afrontar contra los cuadros Platenses los equipos de River Plate y Boca Júniors mañana, en el curso de la cuarta fecha del campeonato nacional de fútbol, cuyos 17 partidos se jugarán durante la jornada, en diversos horarios.

Boca Júniors recibirá en su estadio la visita de Gimnasia y Esgrima la Plata, mientras River Plate viajará a la ciudad de las diagonales para enfrentarse con el recio Estudiantes, que el domingo último consiguió su primer triunfo del certamen, precisamente frente a Gimnasia, su veterano rival.

Mientras tanto en el interseccional "C", "D" estarán frente a frente y en cancha de Rosario Central, el elenco local y el de Newells Old Boys, protagonizando una nueva edición del clásico rosarino, que, claro está, en el clima se está viviendo desde hace varios días, como es costumbre en estos casos.

Zona "A"

Boca Júniors, líder del grupo, recibirá a Gimnasia y Esgrima, que tras su éxito de la primera fecha contra Independiente en calidad de visitante, reveló una declinación, toda vez que empató en la segunda jornada con Temperley y fue vencido en la tercera por Estudiantes, en ambos casos en su propio estadio de 60 y 118, La Plata.

Entretanto Atlético de Tucumán, escolta sin compañías de Boca Júniors, recibirá a Quilmes en el jardín de la República. Completan la zona los partidos entre Temperley - Gimnasia y Esgrima de Jujuy e Independiente - Chacarita Juniors.

Debe consignarse que el que se jugará en Temperley comenzará a las 15.30 y los restantes en horario nocturno.

Zona "B"

Aquí la punta de las posiciones está compartida por Racing, River y Bánfield, con cuatro unidades cada uno, y los tres equipos enfrentarán a rivales que cuentan con un punto menos que ellos.

Así, River viajará a La Plata para enfrentarse a Estudiantes donde se reeditará el enfrentamiento entre dos conjuntos que en el curso del año anterior protagonizaron ardorosos cotejos tanto por el campeonato Metropolitano, como por el Nacional, lo cual se hizo extensivo a la temporada actual, en la que se midieron, con resultado favorable a River Plate, por la copa Libertadores de América.

Racing por su parte visitará a Atlanta en cancha de Vélez Sársfield aguardándose con ansiedad la nueva presentación académica, dado que la actuación de los ahora dirigidos por Pedro Dellacha ha sido por demás contradictoria hasta el presente. Este partido se iniciará a las 21.30.

Mientras tanto el otro puntero, Bánfield, viajará a Jujuy para enfrentarse con Atlético Ledesma, equipo sumamente riesgoso, que en la fecha anterior dio cuenta de su comprovinciano Gimnasia.

Completan la fecha en esta sección, San Telmo y San Martín de Tucumán, en Argentinos Juniors, a las 15.30.

Zona "C"

Aldosivi y Platense lideran la sección y son, junto a Argentinos Juniors, puntero de la sección "D", los únicos equipos que han reunido el total de puntos puestos en juego en el campeonato.

Sin embargo ambos mañana deberán afrontar cotejos sumamente riesgosos. Platense será recibido por Huracán, cuyo juego está en franca recuperación, y Aldosivi visitará a Unión.

Completan el panorama de la sección los cotejos entre San Martín de Mendoza y Vélez Sársfield, en cancha de Independiente Rivadavia de Mendoza y All Boys-Sportivo Patria de Formosa, a las 21 y 15.30, respectivamente.

Interzonal "C" - "D"

Lo protagonizarán los clásicos rosarinos, Rosario Central y Newell's Old Boys, y tiene gran trascendencia para la evolución de las posiciones de ambas zonas. Es que ambos elencos son escoltas en sus respectivas zonas y no tienen compañías en sus posiciones, estando a un punto de los líderes.

Zona "D"

Argentinos Júniors, que como quedó dicho ha cosechado todos los puntos que disputó, será visitante de Central Norte, lo cual supone un enorme riesgo para el puntero de la sección.

Quizá sea ese el compromiso más severo que le haya tocado afrontar en el campeonato Nacional hasta el presente.

Por la tarde aquí hará una nueva presentación Talleres de Córdoba, equipo que no ha cumplido hasta ahora de acuerdo a sus antecedentes y que, según se anuncia, concurrirá disminuido en su potencial por tener a varios valores lesionados. Talleres enfrentará a Ferro Carril Oeste que viene de golear a San Lorenzo en el estadio de la Avenida La Plata en partido que comenzará a las 16.30.

También jugarán, en Comodoro Rivadavia Huracán, local con San Lorenzo y en Mar del Plata, el San Lorenzo local con Colón de Santa Fe.

Los partidos en los que no se consigna horario de iniciación debe entenderse que comenzarán a las 21, habiendo preliminares de tercera división en los que se enfrentan equipos directamente afiliados a la AFA.

Farmacias de turno en la región de Cuyo

Provincia de Mendoza

Capital. — Hasta las 24: "Chile", Las Heras 501, Tel. 214223 y 214119; "Uspallata", Jorge A. Calle 704, Tel. 256480; "Santo Domingo", Beltrán 101, Tel. 214445. Día y noche: "San Martín", San Martín 677, teléfono 291547; "Buenos Aires", San Martín 2802, Tel. 214438.

Policlínico Fleming. — Teléfonos 241810 y 245792.
Hospital Central. — Teléfonos 248600, 240063 y 245287.
Hospital Emilio Civit. — Teléfonos 250000 y 216320.
Hospital Ferroviario. — Teléfono 252600.
Hospital El Carmen. — Teléfonos 220279 y 220803.
Servicio Sacerdotal Nocturno: De 21.30 a 6.30, Tel. 255654.
División Bomberos. — Teléfono 244888.
Comando Radioeléctrico de la Policía. — Tel. 244444.

Godoy Cruz. — Hasta las 24: "Rivadavia", Rivadavia 1, Tel. 220674; "Española", San Martín 1163, teléfono 221230; "La Fe", Pellegrini 1363, Tel. 290694. Día y noche: "El Globo", Perito Moreno 1096, Tel. 220270; "Estrella", Rivadavia 1599, Tel. 220377; "Mesura", Cayetano Silva 1547, Tel. 225694.
Las Heras. — Hasta las 24: "Oro", Doctor Moreno 2699, Tel. 252021. Día y noche: "Mayo", San Martín 1305, Tel. 214452.
Guaymallén. — Hasta las 24: "Lilian", Dorrego 435, Tel. 290996; "Royal", Alberdi 1266, Tel. 251379; "América", Bandera de los Andes 1902, Tel. 261454. Día y noche: "Rosario", Bandera de los Andes 1470, Tel. 260068; "Firenze", Libertad 1363, Villa Nueva, Tel. 261692; "San Roque", Carril Nacional 7002, Rodeo de la Cruz, Tel. 3; "Bermejo", Carril Bermejo s/n., Tel. 260209.
San Martín. — Hasta las 24: "Argentina", 25 de Mayo y Gutiérrez, Tel. 21218. Día y noche: "Los Andes", 9 de Julio y San Lorenzo, Tel. 21040.
Luján de Cuyo. — Día y noche: "Luján", Sáenz Peña y Norton, Tel. 980746.
Maipú. — Día y noche: "Gómez", Padre Vázquez 954, Tel. 972941.
Gutiérrez. — Hasta las 24: "Estación", 6 de Setiembre y Maza, Tel. 972625. Día y noche: "El Globo", Ozamis 501, Tel. 972207.
Junín. — Día y noche: "Del Pueblo", Mitre 234, Tel. 8.
Rivadavia. — Día y noche: "San Martín", San Isidro 659, Tel. 42057.
La Paz. — Día y noche: "Las Chacritas", Belgrano y 25 de Mayo, Tel. 36.
Tunuyán. — Día y noche: "Tunuyán", San Martín 1157, Tel. 2534.
Tupungato. — Día y noche: "Moderna", Belgrano 469, Tel. 8064.
Eugenio Bustos. — Día y noche: "San Antonio", G. Cano y Arenales, Tel. 17.
La Consulta. — Día y noche: "La Consulta", San Martín 568, Tel. 1.
Santa Rosa. — Día y noche: "Santa Rosa", Ruta 7 s/n., Tel. 27.
Las Catitas. — "San Andrés", Ruta 7 s/n.; "Las Catitas", av. Eulalia Calderón s/n.
La Dormida. — "La Ruta", Ruta 7 s/n.; "Del Pueblo", av. Remo Falciani s/n., Tel. 22.
Villa Atuel. — Día y noche: "Lourdes".
San Rafael. — Día y noche: "Mitre", Hipólito Yrigoyen 267, Tel. 24123; "Libertad", avenida Balloffet esquina Cabildo, Tel. 22269.
General Alvear. — Día y noche: "Pasteur", avenida Alvear Oeste 357, Tel. 2098.
Malargüe. — Día y noche: "San Daniel".

Provincia de San Juan

Capital. — Hasta las 24: "Don Bosco", avenida Rawson 699 Sur, Tel. 29900; "Molina", Necochea 1221 Norte, Concepción; "Santa Rita", Mendoza 301, Villa Rachel, Rawson; "Roca", 9 de Julio 487 Oeste, Tel. 24530. Día y noche: "Plaza", Rivadavia 98 Este, Tel. 24552; "San Juan", avenida España 1467 Sur, Tel. 28366; Rivadavia", Ameghino 1 Norte, Tel. 22320; "Formosa", Salvador María del Carril 621 Norte, Tel. 26005.
Pocito. — Día y noche: "Riveros".
Caucete. — Día y noche: "Avenida".
25 de Mayo. — Día y noche: "Chirino", av. San Martín y R. Barrera, Tel. 12.
Albardón. — Día y noche: "Albardón".
Jáchal. — Día y noche: "Del Pueblo".

Provincia de San Luis

Capital. — Día y noche: "La Facultad", Junín 858; "Ponce", Belgrano y Caseros; "Los Barrios", San Juan y E. Adaro, Tel. 4152; "Leo", San Martín 1084, teléfono 3243.
Ciudad de Mercedes. — Día y noche: "Muracl", Pedernera 312, Tel. 1059; "San Roque", avenida 25 de Mayo 589, Tel. 1392; "Avenida", avenida Mitre 1400, teléfono 1730.

Básquet de veteranos

Se disputó una nueva fecha por el torneo de básquetbol de veteranos, denominado "Santos Salgado". En la oportunidad Talleres "A" venció a Palmira por 62 a 46. Partido de trámite parejo en la primera parte. En la segunda fracción el postrer ganador evidenció neta superioridad obteniendo un justo triunfo. A pesar de ser superado, Palmira, fue un digno rival en todo momento. En el segundo encuentro Círculo Policial derrotó a Talleres "B" por 78 a 44.

Neta superioridad evidenció el ganador en ambos períodos, contando con González y Alvarez como los más aptos debajo o bien en media distancia. Talleres "B" trató por todos los medios de descontar, cosa que no logró. La mejor disposición física y táctica del rival anuló todos sus intentos.

Los equipos

Círculo Policial (78): D. González 31, L. Alfaro 2 (cap.), A. Teruel 4, J. Zapata 4 y A. Alvarez 23 (formación inicial). C. De Lucia 12, T. Arata 2. Director técnico: Emilio Alfaro.

Talleres "B" (44): C. Lucero 7, C. Barci 5, H. Arce 12, E. Lucero 16 y I. Lucero 2 (cap.). (formación inicial); A. Lémoli 2. Director técnico: Víctor González.

Arbitros: Juan Gómez y José Pozo.

Próxima fecha: hoy continuará dicho certamen en el club AMSA y se jugarán los siguientes partidos: a las 20.45 Villa Hipódromo vs. Y.P.F. y a las 22 San Martín vs. Anzorena. El próximo viernes continuará el torneo en el Círculo Policial y jugarán Güemes vs. U.N.C. a las 20.45 y Guillermo Cano vs. Talleres "A" a las 22.

Aplicó severa suspensión ente de hóckey

En su reunión habitual el tribunal de penas de la Asociación Amateur Mendocina de Hóckey sobre Césped aplicó severas sanciones con relación a los acontecimientos anormales acaecidos durante la disputa del encuentro oficial entre los primeros equipos de Independiente Rivadavia y Marista en la cancha de la Ciudad Deportiva.

En primer lugar se suspendió por dos fechas el mencionado campo de juego por la actividad de sus parciales; en segundo término se aplicó un año y medio de suspensión a Roberto Higginson, entrenador de Independiente, en todo concepto (entrenador, jugador, delegado, árbitro, etc.). Finalmente se adjudicaron los puntos del referido encuentro al equipo de Marista.

Novedades del fútbol

Godoy Cruz: compás de espera

Se realizó anoche una reunión informativa convocada por los jugadores del plantel superior de Godoy Cruz, juntamente con socios de esa entidad. Se hallaba presente un buen número de socios y los jugadores Benítez, Medina, Méndez, Paiva, Berríos, Bravi, Suárez, Rossi, Rojas, Benegas, Magallanes y Pascualetto. Los futbolistas informaron sobre la situación existente y se desarrolló entonces un cambio de opiniones sobre el proolema. Finalmente, los jugadores, en un comunicado explican detalladamente el estado actual del problema. El comunicado, textualmente, dice así:

"Los jugadores del plantel superior del club Godoy Cruz Antonio Tomba, se dirigen a la opinión pública a fin de dejar debidamente aclarados algunos aspectos del diferendo suscitado con la entidad. Si bien es cierto que el club Godoy Cruz se ligó a sus jugadores hasta el 31 de diciembre de 1976, convenio por medio, al igual que otras entidades locales, lo real y concreto es que las obligaciones contraídas por esa entidad, no se cumplieron hasta la fecha en la forma convenida. Los jugadores entendemos que resulta elemental que los clubes al adquirir sus compromisos, cuenten previamente con un programa financiero perfectamente estudiado y adecuado a las obligaciones que se contraen.

En tal sentido, y teniendo en cuenta los haberes que el club se compromete a pagar, los jugadores también adecuamos nuestros ingresos para hacer frente a las obligaciones que asumimos. En el caso concreto, lo cierto y real es que el club Godoy Cruz se atrasó en algunos casos en más de dos meses en el pago de los sueldos; está atrasado en el pago de parte de los premios del campeonato local; está atrasado en los premios del torneo de "los cuatro" y lo está también en el pago de parte de las primas prometidas. Esta situación que resulta perfectamente verificable, ha tenido en el día de la fecha una solución parcial, al abonarse los sueldos hasta el 31 de agosto, quedando pendiente todas las demás obligaciones enunciadas. Como corolario del atraso que sufrimos, surge como perjuicio real, nuestra imposibilidad de pagar las obligaciones que requiere nuestra vida, entre las cuales y más elementales, la de vivienda y subsistencia familiar. Los jugadores de fútbol somos trabajadores como otros y hacemos frente a las obligaciones de vida como el resto de las personas.

Por nuestra parte somos ajenos al fracaso de la supuesta gira al exterior que el club Godoy Cruz enuncia en su comunicado de la víspera, como también somos ajenos a la supuesta venta de un jugador que allí se puntualiza. Estamos dispuestos, conforme lo indican los principios rectores de nuestra agremiación, a cumplir todas nuestras obligaciones, incluso viajar al exterior, pero también y de acuerdo a esos principios, a exigir que se nos cumpla lo legítimamente ganado para poder satisfacer al menos una necesidad elemental, cual es la de vivir dignamente. Por ello y a la espera de que el club satisfaga en el tiempo prometido la cancelación de las deudas pendientes, los jugadores del plantel superior, una vez más en demostración de la responsabilidad que hemos reflejado en el curso del año, reiteramos nuestra voluntad de cumplir todas las obligaciones que nos competen y esperamos la solución del problema que nos aqueja en el curso de los quince próximos días, como se nos ha vuelto a prometer en el día de hoy. Mendoza, a los veintiocho días del mes de setiembre de mil novecientos setenta y seis".

Un aspecto de la reunión informativa realizada anoche por el plantel superior del Club Godoy Cruz Antonio Tomba.

Las posiciones en el fútbol de San Juan

SAN JUAN. — Estas son las posiciones generales del torneo sanjuanino de fútbol cumplida la décima fecha de la segunda rueda:

Posiciones generales, Desamparados 42, Los Andes 40, Alianza 35, San Martín 34, Atlético Unión 34, Peñarol 28, Colón Júniors 27, Marquezado 26, Del Bono 24, Aberastain 18, Independiente 15, Racing 13, Peñaflor 12, La Pampa 9, Caucete 8 y Carpintería 4.

Tabla de posiciones de la segunda rueda del campeonato sanjuanino de fútbol que clasificará al conjunto que enfrente a Desamparados (ganador de la primera rueda), a los efectos de clasificar al elenco que represente a San Juan en el próximo regional: Atlético Unión 16, Los Andes 15, San Martín 14, Desamparados 13, Alianza 11, Del Bono 10, Peñarol 10, Colón Júniors 9, Independiente 9, Marquezado 9, Aberastain 9, La Pampa 4, Racing 3, Caucete 1, Carpintería 1 y Peñaflor 0.

Cabe destacar que los equipos de Peñaflor, Caucete y La Pampa, tienen partidos pendientes por la situación planteada a raíz de su desafiliación de la Liga Sanjuanina.

Bochas

Continuará hoy el torneo oficial de bochas de tercetos. Desde las 20.45 jugarán V. Hipódromo vs. Vélez; A. Alvarez vs. Giol, San José vs. Villa Marini, Murialdo vs. Cieneguita, San Martín vs. Agua y Energía, Independiente vs. Corralitos. Son locales los nombrados en primer término.

Además habrá encuentros de reserva "A", primera "B" y reserva; segundas "A" y "B" y terceras "A" y "B" con idénticos horarios.

LATEX
El camaleón
TIPO EXPORTACION • 4 COLORES

Automóvil Club Mendoza
SEDE SOCIAL
Pueyrredón 773 - Tel. 246626
MENDOZA

Automóvil Club Mendoza
SEDE DEPORTIVA
Besares 1214 - Teléf. 960325
CHACRAS DE CORIA

CONVOCATORIA

Se convoca a los señores socios del Automóvil Club Mendoza para la Asamblea General Ordinaria, a realizarse el día 29 de octubre de 1976, a las 21.00 horas, en su Sede Deportiva, sita en Besares 1214, Chacras de Coria, Luján, Mendoza, para tratar el siguiente

ORDEN DEL DIA

1º Consideración del acta de la Asamblea anterior, de igual carácter.
2º Consideración de la Memoria y Balance General, correspondiente al período del 1 de setiembre de 1975 al 31 de agosto de 1976.
3º Designación de dos (2) representantes de los socios para que fiscalicen el Acto Electoral.
4º Informe de Comisión Directiva.
5º Elección de autoridades por terminación de mandato: Un (1) Presidente por dos (2) años; Un (1) Vicepresidente por dos (2) años; Cuatro (4) Vocales Titulares por dos (2) años; Tres (3) Vocales Suplentes por un (1) año; Tres (3) miembros Titulares para integrar la Comisión Revisora de Cuentas por un (1) año y Dos (2) Suplentes por igual período; Cinco (5) miembros Titulares para integrar el Consejo Consultivo por dos (2) años y Tres (3) Suplentes por (1) año; Cinco (5) miembros Titulares para integrar el Tribunal de Honor por dos (2) años y Dos (2) Suplentes por dos (2) años.
6º Designación de dos (2) socios que juntamente con la Presidencia y Secretaría redacten, lean y aprueben el acta.

Firmado: Juan Carlos Cesini, Secretario
Firmado: Antonio Díaz Costantini, Presidente

Se recuerda a los señores socios, que no habiendo quórum legal para sesionar a la hora establecida en la referida Asamblea, se constituirá en Segunda Convocatoria una (1) hora después con el número de socios presentes, conforme lo establecido en el Artículo 12º de los Estatutos Sociales.

MENDOZA, setiembre 24 de 1976.

28|9|F|33701|29|9